en refrescos Salvieni CALIDAD!

PRESENCIA

MATUTINO FUNDADO EL 28 DE MARZO DE 1952
AÑO XXV-Nº. 6.408- LA PAZ, BOLIVIA, MARTES 6 DE ABRIL DE 1976- 12 PAGINAS- $b. 2.00

con qué placer quita la sed.. Squirt
SALVIETTI HNOS. Embotelladores autorizados

ERFANAS.- Miami, Florida 5 (AP).- Estas pequeñas
llas son alimentadas con biberón por la familia de un fo-
afo de Miami. La madre de las ardillitas, que la familia
tuvo como animal doméstico durante cinco años, murió
poco. (Radiofoto AP).

Paulo VI destaca labor de la Iglesia en Bolivia

Siles Salinas presentó credenciales en el Vaticano

CIUDAD DEL VATICANO, 5 (AP).- El Papa Paulo VI dijo hoy que la Iglesia en BOLIVIA procura poner a disposición del país su experiencia secular para que "prevalezcan siempre, por encima de todo cálculo temporal, los valores inherentes a la dignidad de la persona, su libertad, dentro del ámbito individual, familiar y social".

El Pontífice pronunció un discurso de saludo al nuevo Embajador de BOLIVIA ante la Santa Sede, Jorge Siles Salinas, quien le presentó sus credenciales.

En su alocución en español el Papa agregó:

"Mirando al pasado, el patrimonio de la fe, del que es dispensadora la Iglesia, ha constituido una inagotable fuente de dinamismo creador, no es menos verdad que también en los tiempos actuales -como ha puesto de relieve vuestra excelencia- sigue manteniendo una eficacia singular a la hora de interpretar y colmar las más profundas aspiraciones de la existencia humana y de los pueblos.

"Ciertamente, los anhelos de progreso, tan arraigados y tan ardientes en la conciencia del hombre moderno, sobre todo de los jóvenes, asumen múltiples expresiones y necesitan a veces superar factores diversos de índole individual y social. De ahí que se requiera una compenetración solidaria con el patrimonio espiritual heredado, manteniéndose siempre abierto a los interrogantes y esperanzas de las nuevas generaciones.

"Con gran satisfacción acabamos de escuchar que BOLIVIA ve en esto una pieza básica de desarrollo ya que ese diálogo, animado por la historia, constituye un signo de madurez cultural, y para lograrlo empeña todas las posibilidades humanas dirigiéndolas a promover la perfección integral de la persona y el bien de la sociedad".

Otras 60 personas murieron en Líbano

Sigue sin encontrarse solución a la guerra

BEIRUT, 5 (AP).- Los dirigentes políticos libaneses negociaban hoy en una carrera contra el reloj para encontrar en nuevo presidente y una solución pacífica a su prolongada guerra civil, en el cuarto día de un tenso armisticio.

Los combates entre milicianos cristianos y musulmanes disminuyeron gradualmente hasta desaparecer en las líneas del frente de Beirut, y en los pueblos de las montañas donde habían batallado desde hace semanas las facciones rivales del Ejército.

La Policía indicó que 60 personas murieron y 50 resultaron heridas en tiroteos entre francotiradores apostados en posiciones fijas, principalmente en los límites entre sectores cristianos y musulmanes.

Antes de la proclamación del armisticio, el total de víctimas ascendía a unas 150 diarias.

El Presidente del Parlamento, Kamel Assaad, anunció que mañana anunciará la fecha de reunión de la legislatura para modificar la constitución y permitir la elección de un nuevo primer mandatario. Los musulmanes centran ahora sus esfuerzos en obtener la renuncia del Presidente cristiano Suleiman Franjieh.

Versiones no confirmadas dijeron que Assaad, de religión musulmana, trataba de convocar la reunión para el jueves.

Un candidato maronita, Raymond Edde, invitó a la prensa a su casa para anunciar su candidatura, pero cuando los periodistas llegaron a la residencia del político en Beirut encontraron que la reunión había sido suspendida.

El jefe musulmán Kamal Junblatt proclamó la tregua de diez días para permitir el reemplazo de Franjieh -símbolo de la resistencia cristiana a las demandas musulmanas de reforma.

Los seguidores de Franjieh - entre ellos Pierrer Gemayel, jefe del partido falangista, y el Ministro del Interior Camille Chamoun -- insisten empero en que es preciso garantizar la seguridad en el edificio del Parlamento antes de convocar a una reunión.

Actualmente, el edificio de la legislatura está en un sector controlado por los guerrilleros palestinos y sus aliados, los partidarios de Junblatt.

Edde ha declarado empero que las preocupaciones de los cristianos acerca de los problemas de seguridad son sólo una "cortina de humo" para ocultar su resistencia contra él.

En la actual situación, el maronita moderado de 63 años de edad es el candidato con mayores posibilidades de éxito.

Su partido del bloque nacional se abstuvo de toda participación en el conflicto desatado hace once meses, y muchas veces el propio Edde se alineó con dirigentes musulmanes moderados como el Primer Ministro Rashid Karami y el ex Primer Ministro Saeb Salam -- lo cual explica en parte la oposición de los cristianos derechistas a su candidatura.

En cambio, según se afirma, Junblatt lo considera el mejor candidato mencionado hasta el momento. A pesar de ello, dice Junblatt, cualquier candidato que desee obtener su respaldo público tendrá que apoyar las demandas izquierdistas de poner fin al sistema político actual, que da a los cristianos maronitas la mayoría parlamentaria y otras ventajas.

El jefe izquierdista ha amenazado con reanudar las hostilidades al concluir el armisticio de diez días si no se ha elegido todavía un nuevo presidente reformista, pero se dijo que Siria está determinada a impedir toda reanudación de los combates.

Numerosos guerrilleros palestinos del grupo Saika respaldado por Siria han adoptado posiciones en Beirut con un esfuerzo por restablecer algún tipo de orden en el caos dejado por casi un año de luchas y la paralización casi total del estado.

Junblatt denunció que entre esos grupos guerrilleros hay soldados regulares del Ejército sirio.

Airados manifestantes incendiaron vehículos en una plaza de Pekín

Cien mil personas protestaron contra la campaña que intenta desprestigiar al finado Chou En Lai

TOKIO, 5 (AP) - Grupos de chinos airados arrojaron hoy piedras contra los agentes de seguridad y prendieron fuego a tres vehículos. Otros millares se congregaron en la principal plaza de Pekín en una manifestación que revistió connotaciones políticas de oposición a la campaña contra el viceprimer ministro Teng Shiao-Ping, a quien se acusa de ser "compañero de ruta capitalista".

La agencia japonesa Kyodo informó desde una declaración grabado por Wu Teh, Primer Secretario del Comité Municipal Revolucionario de Pekín, pidió hoy reiteradamente a los manifestantes que abandonasen inmediatamente la plaza y que no se dejasen "engañar por gente mala".

Según la agencia en un primer momento gran número de ellos permaneció en la plaza pese a que eran advertidos por los altavoces de que la agilación era "una actividad subversiva contra el jefe Mao Tse-Tung y el comité central del partido".

El orden fue restaurado y la gente dejó la plaza hacia la medianoche (11:00 EST), dijo Kyodo. Agregó que según testigos presenciales, algunos elementos radicales entre los manifestantes fueron aparentemente detenidos por los soldados.

Señaló que unos 1.000 milicianos de Pekín montaban guardia en el lugar. Los corresponsales japoneses y un residente de la capital china con quienes se estableció contacto telefónico desde Tokio dijeron que la multitud se encolerizó por el retiro de ofrendas florales colocadas en homenaje al Primer Ministro Chou En-Lai fallecido el 8 de enero.

El corresponsal en Pekín de la Japan Broadcasting Corporation dijo que las multitudes llegaron a 100.000 personas durante el día, el más turbulento desde la ola de violencia desencadenada por la revolución cultural hace una década.

El informante con quien se estableció contacto telefónico expresó que era difícil decir, pero que la considerable reacción espontánea del pueblo, "algo muy desusado", podía constituir una respuesta a la campaña contra Teng, considerado heredero de la línea moderada de Chou.

Versiones de la prensa japonesa dijeron que los estudiantes de la universidad Tsinghua fueron golpeados por algunos de los manifestantes, que preguntaron "¿Por qué se oponen al Primer Ministro Chou?". La universidad de Tsinghua es un centro de la campaña contra Teng.

Según una versión del corresponsal en Pekín de la agencia oficial húngara MTI, se vieron carteles que atacaban a Chiang Ching, la esposa de Mao, a la que se considera como una de las patrocinantes de la campaña que acusa a Teng de tratar de revocar la política de Mao y volver al capitalismo.

Chou y Teng han sido vinculados debido a que el finado Primer Ministro fue quien rehabilitó al segundo, destituido durante la revolución cultural de 1966-1969, oportunidad en que se le acusó también de ser un "compañero de ruta capitalista".

Teng pasó a ocupar el cargo de viceprimer ministro, vicepresidente del partido y jefe de estado mayor de las Fuerzas Armadas, y se esperaba que sucediera a Chou como Primer Ministro.

Pero ha sido objeto de ataques cada vez más violentos en la prensa oficial y no se ha sabido de él desde el funeral de Chou el 15 de enero.

Las manifestaciones de duelo en homenaje a Chou comenzaron el viernes pasado como parte del festival anual "Ching Ming" que rinde tributo a los muertos.

Unos 70.000 chinos afluyeron ayer a la plaza Tien An Men para colocar ofrendas florales, estandartes y flores dedicadas a Chou ante el monumento de los mártires en el centro de la plaza.

De acuerdo con versiones japonesas, si bien los milicianos controlaban el acceso al lugar esta mañana, las multitudes, que supieron que se habían retirado las ofrendas en algunas de las cuales llevaban el mensaje "no retirar hasta el 6 de abril", comenzaron a congregarse y a hostigar a los milicianos desarmados y policías de guardia en la zona.

Algunos chinos arrebataron incluso sus gorras y brazales a los milicianos, según las versiones.

Takehiko Tadokoro, corresponsal del diario "Asahi", dijo que varios centenares de chinos arrojaron piedras contra una unidad de seguridad, rompieron ventanas y dañaron bicicletas; pero los agentes de seguridad no reaccionaron.

HOMENAJE.- Pekín, China 5 (AP).- Residentes de Pekín, congregados ayer en la plaza Tien An Men, rindieron homenaje al fallecido Chou En Lai. Atrás aparece el monumento a los héroes del pueblo, cubierto de coronas de flores. Manifestantes protestaron hoy por el retiro de las coronas. (Radiofoto AP).

James Callaghan sucede a Wilson como Premier de Gran Bretaña

LONDRES, 5 (AP) - El Secretario del Exterior James Callaghan, de orientación moderada, fue designado hoy Primer Ministro británico.

Con un beso en la real mano, Callaghan aceptó la oferta formal de Isabel II para constituir un nuevo gobierno. Seguidamente, el nuevo jefe laborista fue trasladado del palacio de Buckingham al número 10 de la calle Downing en una tranquila transferencia de poder.

Poco antes, Callaghan había prometido a los miembros laboristas del Parlamento que lo seleccionaron como nuevo jefe del partido, que "haría borrón y cuenta nueva" respecto a las viejas batallas políticas del país, pero instó a las facciones laboristas rivales a no "imponer sus opiniones al partido como tal".

La victoria de Callaghan sobre el Secretario de Trabajo Michael Foot, de orientación izquierdista radical, en las elecciones de partido para reemplazar al Primer Ministro saliente Harold Wilson, augura una política cautelosa y concentrada en las cuestiones de seguridad.

Gran Bretaña sufre graves problemas de inflación, debilidad de la libra, desempleo y conflictos civiles en Irlanda del Norte.

Callaghan obtuvo 176 de los 313 votos emitidos por los miembros laboristas de la Cámara de los Comunes. Cuatro legisladores laboristas no votaron.

Foot obtuvo en cambio 137 votos, lo que representa una fuerza considerable e inesperada del ala izquierda del partido.

Tras medio siglo de actividad en las organizaciones gremiales y en la política, Callaghan recibió su primera oportunidad para asumir la jefatura del gobierno el 16 de marzo, cuando Wilson anunció su decisión de retirarse por razones de edad.

Wilson, que tiene 60 años, ha estado en el cargo un total de siete años y medio, más que cualquier otro dirigente británico de este siglo en tiempo de paz.

Tan pronto se anunció el resultado de la votación, Callaghan formuló su promesa y su advertencia ante una reunión de laboristas en el palacio de Westminster, sede del Parlamento.

"No habrá... camarillas en mi gobierno", dijo. "En cuanto al pasado, haré borrón y cuenta nueva, y pido a todos que hagan lo mismo".

Y seguidamente advirtió:

"No estoy dispuesto a aceptar situaciones en que grupos minoritarios del partido parlamentario laborista impongan sus opiniones al partido en conjunto".

Añadió que el partido no puede hacer promesas fáciles, y anunció que reorganizaría el gabinete.

Se dijo empero que probablemente permanecerán en el nuevo gobierno ministros claves como Foot, el secretario del Tesoro Denis Healey y algunos otros.

Hasta mañana se decidirá quién será el Embajador en Santiago

El Presidente de la República decidirá hasta mañana la elección de la persona que reemplazará a Guillermo Gutiérrez Vea Murguía como Embajador boliviano ante el gobierno de Chile, así como la designación de otros representantes. La información fue dada por el Canciller Alberto Guzmán Soriano.

El Ministro de Relaciones Exteriores explicó que la consideración a la salud de Gutiérrez Vea Murguía, en los próximos días se le enviará la nota de aceptación de su renuncia.

Ante otras consultas, el entrevistado manifestó que la Cancillería dará a conocer quien sustituirá al Embajador Gutiérrez sólo después que se reciba la nota de complacencia o "placet" del gobierno del país vecino. Dijo también que en una situación de acefalía, la Embajada quedaría a cargo del Ministro Consejero, Gral. Oswaldo Montero pero, agregó, esperaba que Gutiérrez permanezca como Embajador hasta que viaje su reemplazante.

Al preguntársele cuál era el tiempo protocolar para esperar la respuesta a una solicitud de "placet", el Canciller manifestó que antes se acostumbraba veinte días después de los casos, el silencio era interpretado como una disconformidad. Agregó que, sin embargo, la dinámica de la nueva diplomacia está superando las pasadas costumbres y que, por ejemplo, en el caso de Ostria Gutiérrez, el Gobierno uruguayo dio a conocer su respuesta en 24 horas.

REFACCION DE EMBAJADA EN EE.UU.

El Canciller Guzmán Soriano explicó que se decidió llevar a cabo la refacción del edificio de la Embajada boliviana en Washington. Recordó que ya el año pasado se enviaron para ese fin y para la adquisición de muebles los primeros 240.000 dólares. Explicó que inicialmente se pensó en la construcción total de un nuevo edificio, después se decidió por la refacción y llevar a cabo sólo la construcción del local de la Cancillería en la parte posterior del inmueble. Actualmente la Embajada y Cancillería funcionan en locales alquilados, debido al deterioro del edificio propio, ubicado en la zona diplomática de la capital norteamericana.

Israel niega tener armas nucleares

RUSALEN, 5 (AP) - Israel
o hoy que no se ha cons-
en potencia nuclear, y
o sus promesas de no ser el
er país en introducir armas
ares en el conflicto le-
no.
comentario oficial de la
illería siguió a informes
cados en Estados Unidos,
e Israel había fabricado
bombas de 20 kilotones
nte la guerra de 1973, y las
ceró en arsenales del
to cuando el curso del
cto se hizo favorable a

unos funcionarios dijeron
har que la versión
cada en la revista "Time"
no de fuentes nor-
ericanas interesadas en
fuerza a las peticiones
ies de mayor ayuda mili-
Estados Unidos.
Presidente Ephraim Katzir
ce 15 meses que el Estado
enía "el potencial para
cir bombas atómicas",
el gobierno ha sostenido siempre que Israel no sería nunca el primer país en introducir armas nucleares en el Medio Oriente.

Los israelíes, sin embargo, se han negado a firmar el tratado de no proliferación de armas atómicas y han explicado que debería incluir un acuerdo general de paz en el Medio Oriente.

Según fuentes israelíes, la más reciente versión fue filtrada para contrarrestar las objeciones israelíes a la venta de armas norteamericanas a Egipto y la solicitud de una mayor ayuda a Israel.

Jerusalén se ha quejado por la renuncia del Presidente Gerald Ford a proporcionar 550 millones de dólares adicionales de ayuda a Israel este año.

Los dirigentes israelíes dijeron haber sido informados anteriormente que no habría problemas en proporcionar los fondos, que el Primer Ministro Yitzhak Rabin calificó de vitales para Israel hasta recibir 2.200 millones de dólares de ayuda correspondientes al año fiscal 1976.

El diario independiente "Maariv" dice que la versión es una "mezcla de especulaciones, chismes políticos e informaciones a medias, que deben ser vistas en el contexto de una intensa propaganda de los funcionarios norteamericanos en favor de la venta de armas de los Estados Unidos a los países árabes, especialmente Egipto".

Israel cuenta con dos reactores atómicos. Se informó que varios científicos norteamericanos visitaron los reactores hace diez años y dijeron que los israelíes no fabricaban armas sino que un reactor estaba en condiciones de producir plutonio para armas.

Sigvad Eklund, director sueco de la comisión internacional de energía atómica en Viena, partió hoy de aquí después de una visita de una semana como invitado de la comisión israelí de energía atómica.

Murió Howard Hughes

El multimillonario falleció a los 70 años, en Houston

HOUSTON, TEXAS, 5 (AP).- Howard Hughes, el financiero fantasma que dirigió desde sedes secretas un imperio comercial valuado en más de 2.000 millones de dólares, falleció hoy cuando era trasladado a un hospital de aquí para recibir tratamiento médico. Tenía 70 años de edad.

Hughes, acompañado por un médico, estaba en coma cuando su avión a reacción privado llegó al aeropuerto de Houston, dijo un vocero del Departamento Federal de Aduanas en Washington.

El avión fue recibido por un equipo médico en una ambulancia sin marcas, dijo el vocero de aduanas.

Hughes era trasladado al hospital metodista cuando falleció dijo un vocero de la institución.

"Hoy a las 13:27 en ruta de Acapulco, México a Houston por vía aérea, expiró el Sr. Howard R. Hughes, dijo el vicepresidente del hospital Ed Mclellan.

Mclellan dijo que no podía dar información adicional sobre la muerte de Hughes.

Hughes levantó un negocio que tenía la familia de taladros para perforadoras de pozos petroleros en un vasto complejo comercial que durante años incluyó la manufactura de aviones, helicópteros, naves espaciales y aparatos electrónicos. Hughes produjo películas cinematográficas y fue dueño de estudios, aerolíneas y fue una fuerza superior en la economía de Nevada al comprar hoteles, casinos, tierras y minas valuadas en 300 millones de dólares.

Comenzó a construir su imperio financiero en 1923 cuando heredó tres quintas partes de la empresa Hughes Tool Co., fundada por su padre y valuada entonces en 500.000 dólares.

Dos años después cuando tenía 21, Hughes consiguió el control total. Usó la empresa de herramientas basada en Houston como núcleo y comenzó a levantar su imperio de 2.000 millones de dólares que lo convirtieron en uno de los más acaudalados hombres del mundo.

Exhibiendo el toque del Midas, Hughes logró éxito financiero como manufacturero de aviones y herramientas para la extracción del petróleo, principal accionista en una aerolíneas, dueño de una cervecería y productor cinematográfico.

Ultimas de la noche

REINICIACION

BUENOS AIRES, 5 (AP).- La bolsa de comercio de Buenos Aires dio hoy un resonante voto de confianza al nuevo gobierno militar en su primera sesión desde el 24 de marzo, con alzas de hasta el 500 por ciento en la cotización de algunas acciones.

Simultáneamente fue reabierto hoy el mercado de cambios, encuadrado en un nuevo régimen instaurado por el gobierno del Presidente General Jorge R. Videla, que apunta hacia su eventual liberalización. El dólar.

ATAQUE

BUENOS AIRES, 5 (AP).- Un policía de custodia en el congreso nacional fue atacado a balazos esta noche por desconocidos que huyeron luego de un tiroteo con fuerzas de seguridad.

ANDINO

LIMA, ABRIL 5 (AFP).- El máximo organismo del Grupo Andino, la comisión, reanudará mañana las deliberaciones que suspendió el cinco de marzo pasado.

FALLO

BUENOS AIRES, 5 ABRIL (IPS).- Mañana se conocerá el fallo del primer Consejo de Guerra instalado en el país, desde que accediera el poder la Junta Militar, el 24 de marzo pasado.

REVISTA.- Roma 5 (AP).- El Presidente italiano, Giovanni Leone, izquierda, pasa hoy revista a una guardia de honor junto con el Presidente de Egipto Anwar Sadat, tras la llegada de éste a Roma. (Radiofoto AP).

NUEVO PRIMER MINISTRO.- Londres 5 (AP).- Tras mantener hoy una audiencia con la Reina Isabel II, en el palacio de Buckingham, James Callaghan, junto a su esposa Audrey, saluda desde el número 10 de la calle Downing, después que fue nombrado Primer Ministro de Gran Bretaña. (Radiofoto AP).

CONCURSO DE PRESENCIA Y SOUTH AMERICAN CORPORATION

En homenaje al DIA DE LA MADRE

CUPON

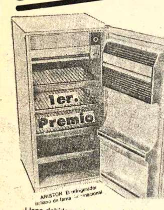

Nombre y Apellido ....
....
Dirección ....
Ciudad ....

3°.- Una vajilla de MELMAC de 42 piezas, americana.
4°.- Una lámpara de colgar alemana, modelo 5453/2
5°.- Una caldera eléctrica
6°.- Una plancha eléctrica "CONVAIR"
7°.- Un juego de te.
8°.- Un juego de te.
9°.- Un juego de te.
10°.- Un juego de jarra y vasos
11°.- Un juego de jarra y vasos.
12°.- Un juego de jarra y vasos.

Llene debidamente este cupón entregándolo personalmente o remitiéndolo a las oficinas de PRESENCIA en toda la República y en la Casa Central de SOUTH AMERICAN CORPORATION Plaza 14 de Septiembre N°. 6138 Acera Oeste, y en sus Agencias Calle Ayacucho N° 281 La Paz y en Santa Cruz Calle Independencia N° 302.

✱ No será preciso reunir una determinada cantidad de cupones para canjear con boletos para el sorteo. El cupón que usted entregue o remita, participa directamente en el concurso. El 27 de Mayo y con la intervención de Notario Público se llevará a cabo el sorteo. Mientras más cupones recorte y remita, más posibilidades tendrá de ser favorecido con un premio.

Algodoneros cruceños protestan por incumplimiento de contrato

SANTA CRUZ, 4 (PRESENCIA).- El incumplimiento a un contrato vigente entre la Asociación de Productores de Algodón y la Sociedad Aceitera del Oriente (SAO), para la compra de pepita de algodón, ha causado en este distrito una serie de protestas de parte de los productores.

El coordinador de ADEPA, Juan Franco, en un cable enviado a los ministros de Agricultura, Finanzas e Industria y Comercio señala que la empresa SAO argumenta "pretextos inaceptables" para adquirir las 17.000 toneladas de semilla de algodón, para su fábrica de aceite que entrará en funcionamiento próximamente. Califica de "burla" a compromisos contraidos con los algodoneros.

De acuerdo a esa versión oficial, este hecho causaría un nuevo "golpe" contra la economía de los algodoneros, que tratan de cubrir sus costos de operación desesperadamente y lo que es más grave, provocaría la descomposición de la pepita de algodón y mayor debilitamiento de la capacidad de las deudas en mora.

Por las declaraciones hechas en ADEPA, se deduce que SAO se niega a pagar el precio establecido por el gobierno y, por el contrario, estaría tratando de forzar reducir el precio de esta materia prima.

ADEPA ha planteado a los ministros citados, como única alternativa, que esa producción la adquiera la Corporación Boliviana de Fomento, para la fábrica de aceites comestibles de Villamontes, que este año no dispondrá de materia prima.

Oficialmente, SAO dice que no puede hacer la compra de las 17.000 toneladas, por desperfectos mecánicos en el equipo de mantenimiento del silo que inauguró hace tres semanas en el Parque Industrial.

Por su parte, los productores de algodón, consideran que SAO está sentando un precedente que podría serle perjudicial en los próximos años, cuando la demanda de pepita de algodón, al entrar en funcionamiento varias fábricas de aceites, adquiera mayor cotización.

Donaron equipos a hospital de Pazña

ORURO, 5 (PRESENCIA).- Equipos e instrumental quirúrgico, con poco uso, y un lote de medicamentos, totalizando un valor de 30 mil dólares aproximadamente, fueron entregados el pasado fin de semana, con destino al nuevo hospital de Pazña, centro minero y agrícola distante unos 50 kilómetros de esta capital.

El material fue enviado por la Direct Relief Foundation, de California, Estados Unidos, a precio simbólico por intermedio de la CNSS, que pagó alrededor de 3 mil dólares y otros 2 mil por el transporte. Para verificar la correcta recepción, llegó el Presidente de la Fundación Boliviana para el Desarrollo, Luís Ballivián, entidad que trabaja ahora con la mencionada institución norteamericana.

En el acto, estuvieron presentes el Prefecto, Angel Quintanilla Velasco, y el Alcalde Municipal, Enrique Miralles, además de funcionarios de la CNSS. de Oruro.

El administrador de la CNSS-Oruro, agradeció la cooperación de los personeros de la Fundación Boliviana para el Desarrollo Luis Ballivián Cuenca, Hilda Ivanoviç de López y Víctor Gonzáles.

El Prefecto Quintanilla Velasco, felicitó la labor de la Fundación Boliviana para el Desarrollo.

HUESPED ILUSTRE.- El Ministro de Urbanismo ... Santiago Maese Roca, fue declarado Huésped ... Alcaldía Municipal de Sucre. En la foto, el Ministro r... autógrafa de la Ordenanza de manos del Alcalde Sal... Vargas.

Notas breves de Cocha...

COCHABAMBA, 5 (PRESENCIA) - El Prefec... tamento, Milivoy Eterovic, informó que los organism... dad están alerta contra cualquier intento de alterac... público. Agregó que de acuerdo a la disposición d... superiores, han sido apresadas cinco o seis persona... tarían vinculadas a trajines políticos denunciados últi... el Ministerio del Interior. "Por lo demás, en Coc... tranquilidad y orden", dijo la Primera Autoridad ...

*****

En fuentes del LAB, se supo que el Ministerio de Comunicaciones y Aeronáutica Civil adquirió una Comander 690-A, destinada al personal superior de e... de algunas dependencias del Estado.

*****

El joven Julian Sánchez, de 23 años de edad, mu... las aguas del río Ichilo, jurisdicción de Puerto Villar... ven se bañaba en las orillas del río y de un momento ... sorpresa de los vecinos, fue arrastrado por la corri...

*****

El Alcalde Municipal, Humberto Coronel Rivas, ... vitación que le cursara su colega de Tarija, para viaj... tal con motivo de la conmemoración del nuevo anive...

*****

El sub-Secretario del Ministerio del Interior ... Gamarra, se encuentra desde hace días en Cochaba... reuniones con el Prefecto, Alcalde, Comandante d... Nacional y otras autoridades, para conocer la situació... Departamento.

*****

El Sub-Secretario del Ministerio de Coo... Planeamiento, Lic. Enrique García, llegará la prese... Cochabamba, con objeto de informarse sobre los al... proyectos de Desarrollo. El Presidente de CORDEC... das las instituciones cívicas para realizar una reunión... dicho personero de gobierno.

*****

Autoridades del pueblo de Punata han hecho sabe... preparando un amplio programa de festejos, para cele... aniversario cívico de esa población, que tendrá lugar ... de mayo. Se invitará al Presidente de la República y... locales para realzar dichas fiestas.

El jueves se cumple en Oruro marcha de adhesión al gobierno

ORURO, 5 (PRESENCIA) - El siguiente jueves 8 se llevará a cabo la marcha cívica de apoyo a la política del general Hugo Banzer Suárez, con la participación de entidades públicas, privadas, organizaciones laborales y campesinas. Para ese día, se anuncia la presencia del Presidente de la República, junto con varias personalidades de su gobierno.

El Prefecto del Departamento, general Angel Quintanilla Velasco, informó a la prensa, que diversas entidades y gruesos sectores de la ciudadanía, así como campesinos y mineros, le han hecho llegar sugerencias para brindar su respaldo al general Banzer y al gobierno de las Fuerzas Armadas, como reconocimiento a su obra de progreso y desarrollo, ejecutado desde hace cuatro años y a su política de convivencia pacífica.

Inicialmente, la marcha era preparada por la Federación Departamental de Gremiales; posteriormente, autoridades subprefecturales y dirigentes campesinos, anunciaron el propósito de los trabajadores del agro, de participar en esa demostración de apoyo.

Detalles de la marcha y concentración empezaron a ser considerados desde ayer, por el Prefecto y funcionarios de reparticiones públicas, a quienes se solicitó su cooperación, para la mejor organización del suceso.

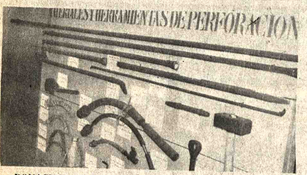

DONACION.- El Ministro de Minería y autoridades potosinas presencian la entrega de equipos hecha por el Gerente de COMIBOL, Gral. Jesús Vía Solíz, en favor de la Carrera de Ingeniería de Minas de la Universidad Tomás Frías, en calidad de donación.

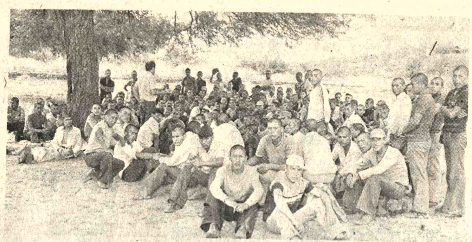

PREDICA.- El Capellán del Ejército en Camiri, aprovecha la fresca sombra de un algarrobo para predicar preceptos espirituales a los nuevos conscriptos, llegados a esta ciudad desde Cochabamba. (Foto TEKO para PRESENCIA).

Niña campesina víctima de las abejas africanas

SANTA CRUZ, 5 (PRESENCIA) - Una niña campesina de 14 años, Andrea Paquiviqui Salvatierra, murió a consecuencia de picadas de "abejas africanas", durante un ataque de los insectos a la comunidad rural de Puerto Espiridión, casi en la frontera con el Brasil, hace una semana.

De acuerdo a las informaciones que recién se conocieron en esta ciudad en las últimas horas, un considerable enjambre hizo su aparición en la comunidad campesina, atacando animales y gente. La menor fue encontrada después, tendida en el suelo, ya agonizante. Pese a que se pidió ayuda a las autoridades de San Luis de Cáceres (ciudad brasileña) nada pudo hacerse por salvarle la vida.

La información fue dada por el corregidor de la región Manuel Borda, y dijo que el ataque de las "abejas africanas" se realizó el 27 de marzo, creando pánico en la población.

Se trata de una nueva víctima de los terribles insectos en este Departamento. En los últimos dos años, por lo menos tres personas han muerto a consecuencia de ataques y muchos más resultaron seriamente afectados.

Inclusive se lamentaron ataques de este tipo de abejas a pocos kilómetros de esta ciudad, sobre la carretera a Cochabamba, a cuya consecuencia se atribuye la muerte de un anciano.

Las "abejas africanas" fueron importadas por un apicultor brasileño para fines de estudio, por descuido de una tercera persona, lograron escapar doce reinas, hace una década, y se han proliferado tanto que abarcan muchos países, con excepción de Chile en Latinoamericana y es posible que este año, las primeras abejas de este tipo hagan su aparición en los Estados Unidos, si es que que no llegaron ya.

Hace un tiempo, en una población de este distrito, sobre la carretera al Brasil, un enjambre atacó al cortejo fúnebre en un cementerio, cobrando una nueva víctima. Tuvo que intervenir el ejército con lanzallamas para destruir los nidos.

También Tarija tendrá marcha nacionalista

TARIJA, 5 (PRESENCIA).- Las instituciones públicas y privadas, han convocado a una gran marcha popular, que tendrá lugar el día catorce del presente mes, víspera del aniversario cívico departamental, en la que se expresará adhesión a los principios nacionalistas, repudiando a toda política extremista que pudiera atentar contra la seguridad interna del país.

A esta marcha ha sido especialmente invitado el Presidente de la República, General Hugo Banzer Suárez, habiéndose destacado que la exteriorización de la fe patriótica tiene particular significación en Tarija, distrito que jugó un rol muy importante en los acontecimientos que determinaron el éxito de la revolución nacionalista de agosto de 1971.

Por otra parte existe expectativa en esta ciudad por la llegada del Primer Mandatario de la Nación quien, según se ha adelantado, anunciará importantes proyectos para el Sud de la República, que sufre una aguda depresión económica. Recientemente, una comisión formada por las principales autoridades y delegados de las instituciones cívicas, visitó al General Hugo Banzer Suárez en La Paz, para hacerle conocer los anhelos del pueblo tarijeño, relacionados con su desarrollo, habiéndose destacado la urgente necesidad de buscar soluciones adecuadas al momento actual.

Gobierno autorizó elevación de tarifas de agua en Santa Cruz

SANTA CRUZ, 4 (PRESENCIA).- El gobierno, a través del Ministerio de Urbanismo y Vivienda, autorizó a Servicios de Agua Potable y Alcantarillado (SAGUAPAG) de esta capital a elevar las tarifas de agua potable en más del 100 por ciento, con carácter retroactivo.

El incremento de estas tarifas había provocado anteriormente oposición en algunos sectores, donde se recordó que el propio gobierno determinó la congelación de sueldos y la prohibición de subir costos en servicios públicos.

En los últimos días, el directorio del Comité Pro Santa Cruz recibió un somero informe sobre los motivos que indujeron a SAGUAPAG a solicitar el aumento de las tarifas y luego, en reunión, aprobó el incremento.

Según SAGUAPAG, la elevación de 17,50 pesos/mes a 38,50 en el agua, permitirá a esa agrupación descentralizada del Comité de Obras Públicas "equilibrar su presupuesto de gastos".

Mario Palma, gerente de SAGUAPAG, anunció en esta capital haber recibido copias del Decreto Supremo que da "luz verde" al aumento tarifario, de acuerdo al estudio hecho.

Un aspecto que ha sido recibido con recelo en la población es la determinación de que las nuevas tarifas serán cobradas con carácter retroactivo a enero del presente año.

Como contraparte, los técnicos han recomendado el aumento en el caudal de agua para la población, cuyo consumo era de 8.000 litros mes, a 12.000 litros. Según Palma, este paso garantiza el sostenimiento de SAGUAPAG, que hasta enero pasado recibía un respaldo de casi 900.000 pesos por mes, como fondos no reembolsables de las regalías petroleras.

La CRE importa materiales para obras en provincias

SANTA CRUZ, 5 (PRESENCIA) - Ha empezado a llegar al puerto chileno de Antofagasta, el material eléctrico destinado a un ambicioso proyecto de electrificación de ochenta poblaciones rurales en este Departamento, según dió a conocer la Cooperativa Rural de Electrificación, empresa intermediaria entre ENDE y los usuarios.

La primera partida consiste en 880 kilómetros de cable desnudo, con alma de acero, para líneas de alta tensión, es decir una extensión equivalente a la distancia del camino Oruro-Cochabamba-Santa Cruz.

La CRE ha firmado un contrato millonario con la empresa "Conducen" y la negociación alcanza a un total de 5.151 kilómetros de cable. Parte de este material servirá también para la electrificación del área comprendida entre el tercero y cuarto anillo de circunvalación, en esta capital.

Las ochenta poblaciones rurales pertenecen a las provincias Ibáñez, Vallegrande, Florida y Caballero. Será complementada con la generación de energía de la nueva turbina que ENDE se encuentra instalando en esta capital, cuya capacidad permitirá duplicar el margen actual de KW y se anuncia que el Ministerio de Energía e Hidrocarburos autorizó la adquisición de una nueva turbina de 22.800 KW.

e
equiparse s.r.l.
Disponemos para entrega inmediata de chatas con plataforma 8 Toneladas
Al mejor precio de plaza
Casilla 620
Teléfono 2-5123
Santa Cruz de la Sierra - Bolivia

CITIZEN

ORGANIZACION INTEGRAL*
ATENCIO... CAPITALIS...

Necesita capitalistas en dólares y bolivianos ofrece casa en zonas residenciales en primeras hipotecas
Capitalistas no pagan comisión

OFICINAS: Central LA PAZ - Altos Cine Paris Teléfono 55068 Casilla – 8...
COCHABAMBA - Calama 3472 - Tel. 63968.
SANTA CRUZ - Republiquetas 451 - Tel. 2-8275

SILVANA
El reloj suizo de confianza

Distribuidores para Bolivia:
LA PRECISION
Casilla 569 - Cochabamba

Unidad Sanitaria Santa Cruz Hospital de Niños "Dr. Mario Ortiz Suárez" Médicos residentes

Se convoca a concurso de méritos y examen de competencia, para proveer dos cargos de médicos residentes becarios, bajo régimen de dedicación integral exclusiva.

REQUISITOS:
1) Título de Médico
2) Certificado de notas de los 3 últimos años de estudio.
3) Límite de edad 32 años

Los expedientes y solicitudes se recibirán hasta el 10 de Abril de 1976, en la Secretaría de la Dirección.

(fdo.) Dr. Oscar Gonzáles Lack, DIRECTOR HOSPITAL DE NIÑOS; Dr. Ismael Suárez Roca, DIRECTOR UNIDAD SANITARIA.

Santa Cruz, marzo de 1976

Teléfonos Automáticos de La Paz S.A.

T.A.S.A.

LICITACION PUBLICA 2/76

CONSTRUCCION DE EDIFICIOS

Teléfonos Automáticos de La Paz, S.A., convoca a las empresas constructoras de primera categoría a presentar propuestas para la Construcción de Edificios destinados a las nuevas Centrales Telefónicas de la ciudad de La Paz.

Los documentos de Licitación estarán a disposición de los interesados, previo pago de $b. 2.000.00, en la Secretaría General de T.A.S.A., Edificio "Gran Centro", 2° piso, Avenida Mariscal Santa Cruz.

Las propuestas deberán ser presentadas, impostergablemente, hasta la hora 18:00 del día martes 4 de mayo próximo, en la dirección antes mencionada.

La Paz, abril de 1976

MINISTERIO DE PREVISION SOCIAL Y SALUD PUBLICA
División Materno Infantil y Bienestar Familiar

EL NIÑO FELIZ DE BOLIVIA

ES EL NIÑO SANO

VACUNE A SUS NIÑOS
EXIJA EL CARNET UNICO
DE SALUD INFANTIL

Guia Profesional

Médicos

Dr. JOSE GUTIERREZ MICHEL
México - Brasil

CIRUGIA PLASTICA: Toda clase de defectos de la cara y el cuerpo.
TRAUMATOLOGIA: Fracturas, etc.
Consultorio Edif. Alameda 1er. piso 17 - 19.30 Teléfono 21120 casilla 3775 La Paz.

DR. FELIX DELGADO M.
GASTROENTEROLOGO
Medicina Interna

Especializado en Buenos Aires—Argentina.
Enfermedades del esófago, estómago, intestinos, hígado, vías, biliares, páncreas, nutrición.
Consultorio : Edificio Petrolero, Av. 16 de Julio 1616 segundo piso.
Teléf. Consultorio : 50461 — 53331
Domicilio : 50911-29948.
Atención a domicilio.

Dr. RUTH MALDONADO BALLON
GINECOLOGIA OBSTETRICIA

Prenatal. Partos. Esterilidad. Planificación familiar. Flujos vaginales anormales. Hemorragias. Cirugía especializada.
Tumores mamarios, Prevención del Cáncer uterino.
CONSULTORIO: Mariscal Santa Cruz 1322. TARDES: 13.30-19.30
Reservar hora: Teléfono 50040.

DR. ALBERTO MARIACA V.
MEDICO CIRUJANO

- Medicina interna Esp. Gastroenterología, estómago, intestinos, apéndice, hígado, vesícula biliar, páncreas, etc. Trastornos de la nutrición.
Consultorio Plaza Venezuela 3er. piso (Edificio Sobima) Altos O.K. de horas 14 a 17 y de 19 a 20.30.
Teléfonos: Consultorio 65178. Domicilio 23832.

DR. GUILLERMO SUAREZ TEJADA
CIRUJANO UROLOGO

Atiende enfermedades de los riñones, próstata, vejiga, genitales masculinos, venéreas, etc. Consultorio Mercado 990 esq. Yanacocha Edif. Almaraz. 4°. piso. Atención horas - a 20 p.m.

Dr. ALBERTO CUMIEL
Especializado en Estados Unidos

Venéreas, Vias Urinarias, enfermedades del trabajo, medicina legal, trastornos sexuales.
Consultorio: Comercio 994 2° piso teléfono 40263. Horario 17.30-20 hs.
Atiende horas especiales.

DR. EDGAR GAMARRA P.
GINECOLOGIA-OBSTETRICIA

Embarazos Prenatal. Amenazas de abortos. Partos. Hemorragias. flujos vaginales. Esterilidad. Cáncer. Tumores de mama.
Consultorio Sagárnaga 363. Telf. 43577. Atención 17 a 20 Hrs.

Dra. SONIA A. OCAMPO

GINECOLOGIA - OBSTETRICIA

Estudios universitarios y especialización Brasil y México.
Atiende Prenatal, partos, enfermedades de señoras, planificación familiar.
Consultorio Ayacucho 208 1er. piso. Edificio Flores horas 15-19 Teléfonos 25-459 - Domicilio 43429.

LABORATORIO DE BACTERIOLOGIA ESPECIALIZADA
Dr. JUAN GUERRA MERCADO
(Bioquímico - Bacteriólogo)

Catedrático de Microbiología. Estudios Universidad de Londres. Cultivo de orina, heces, esputo, heridas, flujos vaginales, uretrales. Hongos, levaduras. Antibiogramas. Microbiología de alimentos. Centro Médico de Diagnóstico Avenida 6 de Agosto 2404 Teléfono 21280 - 20016. Reservar hora.

DR. FABIO PRADO BARRIENTOS
ENFERMEDADES DE PIEL

Hospital de Buenos Aires.- San Pablo.- Santiago de Chile. Eczemas - Alergias - Tiñas, Acné. Consultorio Edificio Castilla 2do. piso, oficina 201 (Loayza 250) Teléfono 56641. 16.30 adelante.

DR. ALFREDO RAMIREZ TORRICO
CIRUJANO UROLOGO

Estudios especialización Universidad de Chile.
Cirugía y enfermedades de riñones, vejiga, próstata, genitales, infertilidad, venéreas etc.
Avenida Camacho 1377 Teléfonos 57219 - 29667.
Consultas: Horas 14 - 19; sábados 10 - 12

TRAUMATO... ORTOPEDISTA ESPECIALIZA... BRASIL EURO... DR. CARLOS MU...

Fracturas -Ra... Manos heridas... trices.- Deform... Reumáticas.- A...
CONSULTO... Comercio 863 Ofic... 14 a 17.
Teléfonos ... domicilio 20461 ...

DR. GONZALO JA... TAPIA
MEDICO CIRU...

CIRUGIA P... Párpados, nariz, ... arrugas, orejas en... formaciones, que... mamas abdomen e... CIRUGIA GENERA... estómago, intesti... biliares, hernias, tumores etc.
Atención de 11.3... a 20 y urgencias a ...
AYACUCHO 20... Edificio Flores. Telé... 54153 - 23476.

Abogad...

ESTUDIO JURI... Dr. MARTIN C... MEDRAN... Y ASOCIAD...

Atención asuntos ... ministrativos y ... contratos.
Aceptamos pode... y exterior del país.
Yanacocha 301 ... Oficina 8 Teléfono 6...

DR. WALTER CO... DANI
y Abogados Aso...

-Constitución de ...
-Consultoría Jurídica
-Contratos - Est...
Reglamentos
-Trámites - Judic...
Administrativos - So...
-Mineros - Tribu...
Agrarios, y otros
Atención especia... personal gestor.
Se recibe poderes ... y exterior del país.
Para atención fuera de oficinas, se ... reservar hora.
BUFETE: Yanacoc... piso Of. 8.
Teléfono 28320 Casi... 596 La Paz.

PRESENCIA

Director: Huáscar Cajías K.
Director a.i. Gerente: Armando Mariaca V.
Jefe de Redacción: Mario Maldonado V.

Paulo VI y la Vivienda humana

Siempre avizor, siempre preocupado por los andes problemas de la humanidad, Su Santidad ulo VI, con la autoridad que le confiere su excelso inisterio de justicia, acaba de pronunciarse sobre el ndente problema de la vivienda humana, en mensaje rigido al Secretario de Hábitat de Naciones Unidas.

Para su Santidad, la casa o morada de las rsonas no es solamente un refugio que las preserva amenazas físicas de la naturaleza o de las gentes, o el ambiente adecuado para que logren perccionarse cubriendo sus necesidades materiales, lturales y espirituales. Vale decir: para que se alicen en plenitud. "El alojamiento -dice el Papa- de- responder a exigencias fundamentales de la vida prida y de la vida social y debe estar relacionado con el mero de hijos". Agrega que la legítima aspiración del mbre a una vida mejor exige que su vivienda reuna condiciones indispensables para el aislamiento, la ma y la intimidad que requieren los hogares y que, al opio tiempo, les permitan expandirse dentro de su edio social.

Con el valor civil y la responsabilidad cristiana que dos le reconocen, Su Santidad defiende en especial a s pobres, a los ancianos, a los desamparados, a los abajadores, a los padres de numerosa familia y nsura que abunden las casas suntuosas mientras ltan las moradas sencillas para los más necesitados. itica igualmente, y con razón, a los especuladores e trafican en el campo inmobiliario, ganando beneios excesivos a costa de la necesidad general. Y dice n palabra convincente: "El problema del medio mano es uno de los más urgentes y graves que se esenta hoy a la humanidad".

En nuestro país existe, a no dudarlo, un déficit de ienda considerable, tanto en las clases laborales mo en la clase media. A pesar de que en los últimos os los poderes públicos y la empresa privada vienen alizando positivos esfuerzos en pro de mejores vindas, los recursos de que se dispone no están en ación a las urgencias crecientes de la población.

Toda política de bienestar humano -venga inscrita mo nacionalismo, democracia o dentro de la rriente popular y revolucionaria tan pregonada- se anza en la vivienda adecuada y en el salario justo, lumnas de justicia social para el trabajador y para el npleado. Es de aquí de donde parten todas las alizaciones efectivas en favor de las mayorías proctivas. Y es por ello que Su Santidad, consciente de complejidad de los problemas urbanísticos y de la lomeración de las urbes que aparejan deficiencias bitacionales, velando por la vida incómoda, estrecha veces antihumanas de los hogares pobres, pide una pansión del desarrollo en el área de las viviendas, premo amparo, refugio y núcleo creador para los mbres y mujeres, que sólo encuentran vida digna y nte superadora dentro de una morada aunque sea ativamente confortable.

El derecho a la vivienda -afirma Paulo VI- es uno de derechos fundamentales del hombre. Este principio moral social debiera inscribirse en todos los ogramas políticos, conservadores o de avanzada y acticarse por todos los gobiernos, cosa que se hace, dudablemente, más no con la magnitud ni con la pidez necesarias, lo que determina que se ahonde la stancia entre los muchos que carecen de habitación opia y los pocos que disponen de ella.

El éxodo de las poblaciones rurales a las ciudades otro factor que agrava el déficit habitacional. La rma acelerada como se elevan edificios mulfamiliares, da la pauta de esa creciente necesidad, que lo puede colmarse mediante una incesante planiación de viviendas de acuerdo a las características de ciudades y regiones habitadas. En este aspecto ndrán acción primordial los organismos encargados solucionar problema tan latente, tanto en las ciudas, centros mineros como también en el área rural, nde, inicialmente, se podría realizar una labor de esoramiento y guía al campesino.

Creemos que la palabra veraz y previsora de Su ntidad será recogida en todo el mundo, en su justo lor ecuménico de justicia social. Por encima de los edos religiosos y de las doctrinas, haciendo arco soe los tiempos, el Papa ha incidido en un problema ucial que atañe al destino de la humanidad. La andeza de las patrias se afirma en el bienestar de sus udadanos: ésta es la gran enseñanza que se desende de la prédica papal, que solicita vivienda justa ra todos.

Persona y personalidad jurídica dentro del nuevo Código Civil

Por HUGO SANDOVAL SAAVEDRA

El libro 1º del nuevo Código Civil, intitulado "De las personas", introduce, como novedad importante, el régimen jurídico de las personas o sujetos de las relaciones de derecho, lo que constituye un progreso institucional respecto al igual libro 1º del Código Civil de 1831, imposibilitado de ofrecer, en su época, un sistema normativo coherente sobre la materia, en razón de que el Derecho de las personas no había madurado aún ni recibido la elaboración que hoy presenta, como rama nueva del Derecho Civil y probablemente del Derecho en general.

El mencionado libro 1º del flamante Código ha sido tomado íntegramente, salvo pequeñas adiciones, del Proyecto Sandoval-Ortiz de 1964, y se divide, sistemáticamente, en dos grandes títulos: el primero, dedicado a las personas "individuales", concretadas en el hombre singular, y el segundo, a las personas "colectivas" (o, si se quiere, "complejas") constituídas por pluralidades o agrupaciones de hombres abocados a fines protegidos por el ordenamiento jurídico (p. ej., sociedades, sindicatos, cooperativas, etc). En ese marco se aloja el complejo normativo de la materia, reflejando en su contexto la concepción doctrinal que como emergencia del arduo y difícil problema de la personalidad jurídica inspira esta parte del cuerpo legal.

En la terminología tradicional, desterrada del nuevo Código civil, las personas ahora denominadas "individuales" y "colectivas", se identifican, respectivamente, como personas "naturales" o "físicas" y personas "jurídicas", designaciones imprecisas e inadecuadas, especialmente la primera, que debieran erradicarse progresivamente de la legislación, comenzando por los nuevos Códigos.

La cuestión es no sólo terminológica o formal sino de fondo. La personalidad jurídica, elemento común y caracterizador de las personas o sujetos en general, no puede determinarse, como se había pretendido, por factores extraños al derecho, vale decir, metajurídicos. La expresión, tan usada, de persona "natural" o "física", emplaza el problema fuera del derecho,, refiriendo indebidamente la personalidad jurídica del hombre, a su naturaleza o entidad corpórea. La otra expresión, igualmente usada, de persona "jurídica" (no inexacta en sí misma, pero de aplicación general a "todas" las personas, según veremos), originó un verdadero caos doctrinal: la teoría ficcionalista consideró a la persona jurídica como si fuera una ficción legal, admitida por razones de utilidad o conveniencia, y la teoría realista sostuvo que, a semejanza del ser humano, constituiría una especie de organismo vital, dotado de voluntad y otras cualidades, amén de otras teorías que creyeron encontrar en la personalidad social de ciertas agrupaciones, el soporte de su personalidad jurídica, En todo esto había una desubicación del problema que malogró los resultados. La personalidad jurídica había que tratarla en el campo mismo del derecho y al margen de consideraciones de valor más bien bioantropológico o sociológico que jurídico.

La personalidad jurídica se concibe como una cualidad --la más eminente y respetable-- que el ordenamiento positivo atribuye al ser humano, singular o pluralmente considerando, constituyéndolo, por su virtud, en persona o sujeto de las relaciones de derecho. En ese sentido, alguien es persona porque y en cuanto tiene la personalidad jurídica y está en la posibilidad de autodesplegarse como sujeto en el ámbito del derecho. La concepción técnica de la persona como centro de imputación o referencia de normas o relaciones jurídicas, derivada de la escuela kelsenista, se humaniza y se convierte así de frío esqueleto lógico, en algo objetivo y concreto. La personalidad jurídica es, pues, una "creación" propia y exclusiva del derecho para sus fines exclusivamente normativos, la "hace" y la "construye" el derecho por sí y para sí, con recursos que le son inherentes, no es una ficción sino una elaboración o construcción jurídica, y no le viene al hombre por obra o gracia de factores naturales o extrajurídicos, como creyó la doctrina tradicional, sino por atribución o concesión del ordenamiento positivo; afirmación que no prejuzga ni niega el fundamento ético que pudiera tener la personalidad jurídica.

La generalidad de las personas son, pues "jurídicas", ya se trate del hombre singular o ya de pluralidades unificadas de hombres, formando entidades u organizaciones de índole diversa, en razón de que pueden actuar y actúan, cual lo comprueba la experiencia, como sujetos de las relaciones de derecho, con la diferencia de que en el primer caso la persona es "individual" (no "natural" ni "física", que eso carece de sentido en el mundo del derecho), y, en el segundo, es "colectiva" (donde se encontrarían varias o muchas de esas mal llamadas personas "naturales" o "físicas"). Y así, aunque cause asombro, puede y debe hablarse de personas jurídicas individuales y personas jurídicas colectivas. La personalidad jurídica, a diferencia de lo que se creía, es siempre la misma en todos los casos y lo único que cambia es el substrato o soporte en que ella descansa: en un caso, el hombre aislado y, en el otro, agrupaciones de hombres. Las calificaciones de ciudadano, nacional o extranjero, deudor o acreedor, contribuyente, vendedor o comprador, heredero o legatario, etc., son aspectos, contornos o dimensiones de la personalidad jurídica, modos de ser de la persona, que era la máscara alusiva a los papeles representados por el actor en la escena, los cuales fueron transmutados luego a las funciones del hombre en la sociedad y finalmente identificados con él. Hay que agregar, por último, que la personalidad jurídica es un rasgo que integra la personalidad social del hombre.

Históricamente, la personalidad jurídica es una cara conquista de la civilización y la cultura. En la antigüedad y hasta épocas relativamente recientes se conoció la institución de la esclavitud, según la cual ciertos hombres no estaban dotados de personalidad jurídica y eran asimilados a la condición de cosas. En Bolivia, la esclavitud existió en la colonia y aún en los primeros años de la República.

La personalidad jurídica responde a exigencias éticas ineludibles y se funda en la dignidad esencial del hombre, sustentada desde antiguo por diversas corrientes filosóficas (cristiana, kantiana, fichteana y otras), actualmente, exaltadas por la coyuntura histórica, Frente a las dictaduras totalitarias y el despotismo de los últimos tiempos, se ha magnificado la importancia de la personalidad jurídica. La Declaración Universal de los Derechos del Hombre proclama que el ser humano tiene derecho a que su personalidad jurídica sea reconocida en todas partes, sentando un principio de validez universal y configurado, al mismo tiempo, una novísima especie de derecho típico "a" la personalidad. Nuestra Constitución, en su art. 6º, hace honor a aquel principio, cuando dispone: "Todo ser humano tiene la personalidad y la capacidad jurídica, conforme a las leyes"; lo que significa en términos de derecho positivo, que el hombre como tal y genéricamente considerado es persona o sujeto de las relaciones jurídicas, sin distinción alguna. "El nacimiento señala el comienzo de la personalidad", dice el art. 1º del nuevo Código civil, erigiendo la existencia del ser humano como el fundamento básico de la personalidad: donde está el hombre está la personalidad que sólo termina con la muerte, según el ar. 2º del mismo cuerpo legal. El libro 1º del reciente Código, asume, por el valor intrínseco de su contenido normativo, una importancia y trascendencia jurídica enormes.

Personalidad y capacidad no han de confundirse. La Constitución las distingue cuando dice que todo hombre tiene la personalidad. "y" la capacidad jurídica (art. 6º precit.) distinción que también la acoge el libro 1º del nuevo Código Civil, cuando dedica sendos capítulos a la una y a la otra (tit. I y II). En cambio, se las hace coincidir o se las confunde en exposiciones doctrinales no renovadas, todavía al uso, y en la muy conocida definición de la persona como el ser capaz de tener derechos y obligaciones, que en su contexto pretende determinar la personalidad en razón de la capacidad o sea de un elemento distinto del concepto a definirse. Ya sabemos que la personalidad jurídica es una cualidad de altísima jerarquía --una categoría jurídica, según algunos-- , fundada en la dignidad humana, que convierte al hombre (singular o plural), en persona y le permite actuar como sujeto jurídico, La capacidad jurídica, concebida como la aptitud de tener derechos y deberes, es un atributo de la persona que "presupone" la personalidad y viene a ser un "prius" o instancia previa a ella; pues sólo cabría hablar de capacidad jurídica respecto a una persona o sujeto "preexistente", so pena de caer en el vacío. Pero hay una relación de intimidad o penetración entre ambas: la capacidad jurídica es una dimensión esencial del sujeto, pudiendo decirse que es una proyección o momento ulterior de la personalidad, ya que la persona para desenvolverse en la esfera de lo jurídico, ha de tener fundamentalmente idoneidad para ser titular de derechos y deberes. Esto quizá explique la tendencia a superponerlas o confundirlas. Por lo demás, la capacidad jurídica adquiere movilidad y se actualiza por la capacidad de obrar, vale decir, por la aptitud subsecuente de ejercer y cumplir por sí los derechos y deberes. El nuevo Código distingue también la capacidad jurídica y la capacidad de obrar (Tít. I, Cap. II), expresiones más técnicas y precisas que sustituyen a las anticuadas de capacidad de goce y de ejercicio, empleadas por la doctrina tradicional pero suceptibles de inducir en error, porque el goce puede confundirse con el ejercicio, y a la inversa.

En su aspecto normativo, el Tit. I. Lib. 1º del nuevo Código, relativo a personas individuales, se subdivide en sendos capítulos sobre el comienzo y fin de la personalidad (nacimiento y muerte, respectivamente), la capacidad (jurídica y de obrar, recien anotadas), los derechos de la personalidad el domicilio y la ausencia. Hay que hacer incapié en los derechos de la personalidad, fundados en el valor ético del ser humano, tales como el derecho a la vida e integridad física, a la libertad, al nombre (y al Pseudónimo), a la propia imagen, al honor a la intimidad, a la inviolabilidad de la correspondencia y papeles privados, y otros similares, ausentes de la legislación anterior poero hoy expresamente reconocidos y sometidos a tutela jurídica. Estos derechos se enlazan, en una concepción unitaria, con los derechos fundamentales de la persona, proclamados por la Constitución (art. 7º y otros).

El Título II, del mismo libro, relativo a personas colectivas, contiene un primer capítulo sobre disposiciones generales, donde se enumeran las personas colectivas, a partir del Estado y las asociaciones para concluir con las sociedades civiles y comerciales, viniendo luego sendos capítulos sobre las asociaciones y las fundaciones, y otro final alusivo a la comunidad indígena y a los comités sin personería.

En resumen, el libro 1º del flamante Código civil regula materia nueva, asignando posición sobresaliente al hombre en cuanto persona o sujeto jurídico, sin olvidar empero sus conexiones en la comunidad social donde se halla inserto y actúa. Así ha tenido que ser, no sólo por imperativo axiológico inexcusable, sino por necesidad antológica, pues el derecho se constituye y existe por causa del hombre, según la frase imperecedera del jurisconsulto romano Hermogeniano: "hominum causa omne ius constitutum sit".

Defensa del país en los procesos de integración

Por JUAN PEREIRA FIORILO

En verdad, muy pocos, casi contados, quienes conocen lo que es la integración, discrepan con la idea de crear, en la Junta del Acuerdo de Cartagena, un departamento exclusivo, para precautelar los intereses de Bolivia y Ecuador.

En esferas oficiales, como siempre existe desinterés, aunque se habla, a diferentes niveles, de la importancia que tiene para el país la integración en los marcos de la ALALC y especialmente del Grupo Andino.

¿Será efectivo que los gobiernos pareciese que "no estuvieran representados por plenipotenciarios en las deliberaciones de la Comisión" cuando se adoptan Decisiones?

¿Qué "es potestativo de los gobiernos cumplir o no" las Decisiones adoptadas?

¿Las Decisiones andinas no están en gran parte "en vigencia porque uno o varios gobiernos se han abstenido de expedir las normas internas necesarias"?

¿Que la campaña en contra del proceso de integración andino es tan grande que "hay poderes e intereses que verían con alegría, y lo intentan, que la puerta vuelva a cerrarse" para destruir este intento que es, en el caso de naciones subdesarrolladas como la nuestra, el único canal para asegurar el mercado ampliado para productos elaborados en nuestras factorías?

El entrecomillado pertenece al discurso de Salvador Lluch, último Coordinador de la Junta del Acuerdo de Cartagena, al entregar la dirección de la misma el nuevo triunvirato integrado por Luis Barandiarán Pagador, Jesús Alberto Fernández y Rafael García Velasco.

Esas y otras acusaciones, revelan la situación en la que se encuentra el Grupo Andino, que no está fallando precisamente por alguna omisión o inacción de los ex—Juntos, sino que radica en falllas de los representantes de los gobiernos de los seis países miembros y, además, de la falta de implementación que tienen que poner en práctica los gobiernos, para cumplir los compromisos pactados.

La razón por la que insistimos en la necesidad de que el gobierno de Bolivia (y si él no lo hace, el de Ecuador) debe pedir la creación del Departamento de Países de Menor Desarrollo, está motivada en la falta de cumplimiento, de los siguientes compromisos que aparecen en el Acuerdo de Cartagena:

Art. 91 "Con el fin de disminuir gradualmente las diferencias de desarrollo actualmente existentes en la Subregión, BOLIVIA y el Ecuador GOZARAN DE UN REGIMEN ESPECIAL QUE LES PERMITA ALCANZAR UN RITMO MAS ACELERADO DE DESARROLLO ECONOMICO, mediante su participación EFECTIVA E INMEDIATA EN LOS BENEFICIOS DE LA INDUSTRIALIZACION del área y de la liberación del comercio".

Para lo anterior, que para los neófitos, aparece como "filantropía", pero para quienes conocemos el proceso andino, representa DERECHOS, se establece normas especiales en beneficio de Bolivia y Ecuador para "establecerse tratamientos diferenciales e incentivos suficientes que compensen las deficiencias estructurales de Bolivia y el Ecuador y ASEGUREN LA MOVILIZACION Y ASIGNACION DE LOS RECURSOS INDISPENSABLES PARA EL CUMPLIMIENTO DE LOS OBJETIVOS QUE A SU FAVOR CONTEMPLA EL ACUERDO" (Art. 92).

Para lo anterior debe hacerse en favor de Bolivia asignaciones prioritarias de producciones industriales (Art 93 y siguientes), "ventajas exclusivas y tratamientos preferenciales" que no se han obtenido en la programación petroquímica; eliminación de gravámenes aduaneros que nos han otorgado y de los cuales no aprovecha una industria boliviana carente de imaginación y audacia comercial para buscar mercados ampliados.

Pero, el fundamento que respalda nuestra idea de crear un departamento en la Junta del Acuerdo de Cartagena está reflejado por el artículo 106 del mismo que expresa: "Los Países Miembros se comprometen a actuar CONJUNTAMENTE, ante la Corporación Andina de Fomento y CUALESQUIERA OTROS ORGANISMOS SUBREGIONALES, NACIONALES O INTERNACIONALES, con el fin de CONSEGUIR ASISTENCIA TECNICA Y FINANCIACION para la instalación PRIORITARIA DE PLANTAS O COMPLEJOS INDUSTRIALES EN BOLIVIA Y ECUADOR".

"La asignación de los recursos destinados a tales proyectos deberá hacerse en función del objetivo básico de reducir las diferencias de desarrollo existentes entre los países, PROCURANDO FAVORECER ACENTUADAMENTE A BOLIVIA Y ECUADOR".

"Además, los países miembros ACTUARAN CONJUNTAMENTE ante la CAF para que asigne sus recursos ordinarios y extraordinarios en forma tal QUE BOLIVIA Y EL ECUADOR RECIBAN UNA PROPORCION SUBSTANCIALMENTE SUPERIOR A LA QUE RESULTARIA DE UNA DISTRIBUCION DE DICHOS RECURSOS PROPORCIONAL A SUS APORTES AL CAPITAL DE LA CORPORACION".

Pero, eso no es todo, ya que el artículo 107 obliga a que la Junta del Acuerdo de Cartagena tenga que hacer "EVALUACIONES PERIODICAS E INFORMES ANUALES", para que en esa forma la Junta considere "DE MANERA ESPECIAL Y SEPARADAMENTE, LA SITUACION DE BOLIVIA Y EL ECUADOR dentro del proceso de integración subregional y PROPONDRA A LA COMISION LAS MEDIDAS QUE JUZGUE ADECUADAS PARA MEJORAR SUBSTANCIALMENTE SUS POSIBILIDADES DE DESARROLLO Y ACTIVAR CADA VEZ MAS SU PARTICIPACION EN LA INDUSTRIALIZACION DEL AREA".

Esa imperativa determinación no se ha cumplido. En forma reiterada hemos venido pidiendo, por estas columnas, que nuestro país exija esa evaluación. Nunca se ha tomado en cuenta esas sugerencias. Se ha impuesto el criterio errado, derrotista o de desinterés, de quienes estaban obligados a defender los intereses bolivianos. De aquellos, que sintiéndose muy capaces como hoy mismo ocurre, o se desentienden del criterio de la prensa o bien la ignoran irresponsablemente. Se creen, sensiblemente, como los únicos eficientes, pero, en la práctica, demuestran su inoperancia, su deficiencia o su absoluta incapacidad.

Y el anterior cargo que hacemos, tiene pruebas. La falta de defensa de los intereses del país, en los marcos de integración: ALALC Y GRUPO ANDINO.

Desafiamos a que demuestren lo contrario.

Las dos caras de Isabelita

Por: HUGO DELGADILLO OLIVARES
Corresponsal de PRESENCIA en Madrid

Ultimamente nos estamos pasando la vida diciendo adiós. El otro día se fue Wilson en Inglaterra, y ahora, Isabelita.

A Wilson se le puede decir adiós debido a ese heroico laborismo, pero con Isabelita no sabemos exactamente de qué nos despedimos. ¿Será de los últimos pataleos de un mito?, ¿de una etapa de la historia argentina?, ¿de nunca segundas partes fueron buenas?, ¿del convencimiento de que es muy difícil gobernar un país para las mujeres?, ¿del tango hecho política?.

En realidad, creo yo, Isabelita era un símbolo equívoco que valía lo mismo que para la mujer objeto que para la mujer liberada. Lamentable, pero cierto, Isabelita cogió de los hombres la manía de la terquedad, y de los objetos la manía de la inercia.

Todos hemos sentido profundamente sómo se desangraba una nación hermana, y todo por la obsesión de permanecer en el gobierno como un robot teledirigido seguramente desde el más allá, y ahora... y ahora después de estos años, largas jornadas de tristeza y penumbra para la amada argentina de los bolivianos, el ensueño de nuestros novios, el ideal de nuestros obreros y otras cosas que suenan a la argentina, y repito ahora, Isabelita se ha ido, como arrebatada como por un helicóptero de fuego hacia el cielo de un exilio dorado. Probablemente no registra la Historia, un golpe de Estado durante tanto tiempo presentido y tantas veces esperado como el que puso fin, y Dios quiera, a las más rojas páginas de la Nación hermana.

Hay que conocer profundamente al Ejército argentino, a las Fuerzas Armadas Argentinas para darnos cuenta de la difícil misión que en este caso debía, estaba obligada y exigía el momento a desempeñar. Estas Fuerzas Armadas, durante muchos meses, han visto cómo la Nación a la que estaban obligados a defender marchaba hacia la catástrofe, sin que ellas quisieran plantear nada parecido a una crisis constitucional. No olvidemos que el propio Gral Videla, ante los amotinados del Arma aérea, en Diciembre pasado, les instó a deponer su actitud. No olvidemos tampoco que el mismo Gral. Videla fue a pasar la Navidad junto a los combatientes de la guerrilla, y decía: "El Ejército argentino con el derecho que le da la sangre derramada por sus hijos, exige con angustia, pero también con firmeza, una inmediata toma de conciencia, a la vez que decisiones. La inmoralidad y la corrupción deben ser castigadas. Urge acabar con la especulación política, económica e ideológica".

Esto nos hace comprender que era normal la actitud asumida. Los siete años de gobierno militar transcurridos desde Junio de 1966 con el alzamiento del General Onganía y la entrega del poder en Mayo de 1973, por el Gral Lanusse a Héctor Cámpora, han constituido una amarga experiencia que las Fuerzas Armadas no quisieron repetir: no sólo no fue desarticulado el peronismo, sino que rebrotó con mayor empuje.

Sin embargo, y pese a ello, muchos y decisivos han tenido que ser los terribles y sangrientos acontecimientos registrados en los últimos meses, y que han arrastrado a la Argentina al caos, para que finalmente las Fuerzas Armadas se decidieran a asumir el Poder.

Qué triste herencia dejó Juan Domingo Perón. La adhesión del 62 por ciento de los doce millones de votos escrutados dió muestra de la impresionante popularidad. Pero, no tuvo tiempo para recomponer la situación porque el 1º. de Julio de 1974 falleció. Y legó la más pesada responsabilidad de la historia argentina a una mujer, su viuda, que nunca sintió afición por la política, que carecía de dotes de gobierno y que para suplir esa carencia, depositó toda su confianza en la "camarilla" formada en torno al enigmático personaje que ambula por España José López Rega.

Y el factor más importante de María Estela "Isabelita" fueron las famosas "sesenta y dos organizaciones". La CGT cuya incondicionalidad hizo mantenerse en pié a la rubicunda presidente, que a veces mostraba tener tanta falta de identidad que hasta su nombre parecía flotar en la indecisión. Alguien, algún periodista por aquí escribía hace unos meses: "Tan pronto era Isabelita como era Maria Estela. Como si convivieran dos amigas en su piel en una nueva versión del Dr. Jeckyll y Mr. Hyde", con el problema suplementario de decidir cual era de día y cual de noche".

Así se van los personajes de nuestros días. De la historia, se fué Isabelita que en ningún momento pudo compararse a la inmortal "Evita" la de los descamisados. Y ahora en esta nueva etapa, los dirigentes tienen que actuar con pies de plomo, nada de precipitaciones. Ya ha concluído la toma del poder que fue la fase más espectacular y sencilla y ahora empieza lo más difícil: gobernar.

Saber gobernar es el secreto de estos días, en un ambiente donde todavía se está recordando a los muertos, donde el miedo, el dolor, la fustración en cada trago de vino rojo, no se diga que estos años la amada Argentina de los bolivianos está llena de fracasos civiles y militares. Que definitivamente se diga que llegó la libertad económica y social a esta gran Nación que se merece nuestra adhesión, apoyo y deseos sinceros de paz y progreso porque así lo sentimos todos los bolivianos. ¿No les parece?

Variante sobre el tema marítimo

Por el Ing. R. GALO MICHEL SOLIZ

Un buen porcentaje de las publicaciones periodísticas, nacionales, desde la entrevista de Charaña, son reiteraciones históricas muy necesarias por cierto y por lo tanto útiles, notables coincidencias de preservar la Dignidad Nacional, contraria a lo que se veía profusamente pintadas en las paredes: "mar a como de lugar". También dichas publicaciones muestran, casi en su totalidad, enfoques microscópicos —es decir consideran sólo factores bolivianos, peruanos y chilenos— Notándose casi la total ausencia de consideraciones macroscópicas —enfoques sudamericanos— Finalmente hay ausencia absoluta de los de carácter mundial.

En esta oportunidad se hará un ensayo en procura de llenar dichos vacíos, no sin antes alertar a los amables lectores sobre las limitaciones, del que suscribe, en los campos de la Geoestrategia y Geopolítica, disciplinas, en las que no siendo siquiera lego debe incursionar por las necesidades del actual imperativo histórico.

I ENFOQUE MUNDIAL

Del complejísimo panorama mundial, por las lógicas limitaciones del presente ensayo, solo se citarán algunos de los aspectos que tengan relación e implicaciones íntimas con los problemas del rubro. Se parte de algo que es axiomático: la "periclitación" de los dos sistemas políticos y económicos más difundidos en la tierra: LIBERALISMO DEMOCRATICO BURGUES y SOCIALISMO CIENTIFICO MARXISTA. Ambos, como último recurso, convienen en conjuncionar sus esfuerzos para prolongar sus agonías frente a la realidad de las naciones, que fueron, y son uno de los fundamentos más sólidos del orden universal, y sus nacionalismos que, por ser sistemas naturales que van en sentido de la historia, se perfilan como las fórmulas conciliadoras de la real convivencia pacífica de los pueblos.

1. Area de seguridad de EE.UU. de N.A. La geoestrategia y geopolítica norteamericana tiene definida como su AREA DE SEGURIDAD —"AS"— todo lo comprendido, al norte, del paralelo 24. Dentro dicha "AS" está comprendido todo el territorio peruano, gran parte del nuestro y casi la totalidad del brasilero y muy poco del chileno.

Es obvio que todo gobierno imperialista procure ejercer el más exitoso control sobre los gobiernos de los países, particularmente, comprendidos dentro de dicha "AS". Esto no debería parecernos extraño, entretanto sigamos dependientes, las ingerencias de los gobiernos norteamericanos en la vida latinoamericana, ingerencia en absoluta contraposición con los principios sustentados por el "pueblo norteamericano" según la "Declaración unánime de los Trece Estados" —EL DERECHO DE LOS PUEBLOS DE DISPONER DE SI MISMOS— Para muestra baste un botón: Ahí esta el "DELITO CONFESO" del caso chileno de Allende. La comisión respectiva del Senado Norteamericano denuncia los sobornos millonarios, asesinatos como del Gral. Shnaider, intervención de la CIA. Caso doloso en el que estarían involucrados desde presidentes y, también, el actual secretario de Estado Henry Kissinger.

2 Visita de Bresnev a Nixon. En ocasión de aquella memora-

(Pasa a la página 10)

NOTICIA DE PERFIL

Se precisa Embajador en Chile

Como es de conocimiento público, el Embajador de Bolivia en Santiago de Chile renunció por motivos de salud y ahora el Ministerio de Relaciones Exteriores se halla considerando varios nombres para escoger a quien representará a nuestro país en la vecina república. Hay muchos candidatos y la elección no es fácil. Para contribuir a una mejor designación he aquí algunas condiciones que deberá reunir quien aspire a ser Embajador en Santiago.

1.- No es necesario ser militar, ni tampoco pertenecer a la Policía Boliviana, ni al Cuerpo de Bomberos, ni al Ejército de Salvación.

2.- El aspirante a Embajador no deberá parecerse al señor Guillermo Gutiérrez Vea Murguía, último Embajador en Santiago.

3.- Y esto también es importante: No deberá tratar de parecérsele ni en su forma de vestir, ni en su forma de hablar, ni en su forma de tener bigote, porque podría hacer papelones.

4.- El aspirante a Embajador tiene que ser un hombre de mucha personalidad, un tipo que se parezca a sí mismo y que se sienta mejor que los demás sin darlo a entender ni decirlo nunca.

5.- El Embajador de Bolivia en Chile tiene que ser muy boliviano. Esto no quiere decir un "uku-runa", que en el lenguaje diplomático de los incas quiere decir: hombre de tierra adentro, que no tiene mundo y que nunca ha leído "Playboy" ni "Fortune".

6.- El aspirante a Embajador de Bolivia en Chile no tendrá que solicitar el cargo, ni insinuarlo, ni insinuarse, ni hacerse el encontradizo con el Canciller, ni hacerse repentinamente amigo del Presidente Banzer.

7.- El futuro Embajador en Chile tendrá que ser invitado por el Presidente o por el Canciller sin mediar las circunstancias anteriores.

8.- El Embajador en Chile aceptará ese cargo como un servicio al país, nunca como un cargo, para recibir honores, ni cubrirse de gloria y de alabanzas.

9.- El futuro Embajador en Chile deberá haber leído los periódicos bolivianos, por lo menos los correspondientes a los últimos seis meses, porque en ellos se dicen cosas interesantes acerca del problema del mar y hay algunos planteamientos patrióticos y valederos al lado de algunos disparates dictados por el resentimiento.

10.- El aspirante a Embajador en Chile tendrá que ser un hábil negociador para tratar lo accesorio y conservar o conseguir lo fundamental.

11.- El aspirante a Embajador en Chile tiene que conocer la Historia de Bolivia al dedillo y conocer la Historia de Chile y conocer profundamente a ambos pueblos.

12.- El futuro Embajador en Chile tendrá que parecerse al Embajador Gutiérrez Vea Murguía y al Embajador chileno Rigoberto Díaz en eso de introducirse en todas las capas sociales del pueblo para conocerlo mejor y de esta manera acercar más a ambas naciones.

13.- El próximo Embajador de Bolivia en Chile debe viajar con el convencimiento pleno de que conseguirá el mar para Bolivia, pero al mismo tiempo deberá aceptar la idea de que si lo consigue habrá gente que le declarará traidor a la patria e indigno de la confianza nacional, porque así "nomás" somos los bolivianos.

PAULOVICH

éxico

Balance de la gestión económica de Echeverría

Por JAOQUIN ANDRADE
Servicio Especial de Inter Press Service

MEXICO, ABRIL, (IPS) - ve horas y media pasó el sidente Echeverría reunido ministros y altos funarios, evaluando los resultaeconómicos de su gestión en casi seis años transcurridos. De los informes presentados as intervenciones en dicho clave, surge una primera y ria conclusión: el estado icano ha tenido un enorme nce en su gestión económica asimismo, durante el ente sexenio se han moado los criterios básicos que ntaban el intervencionismo tal.

El informe más revelador ste sentido correspondió al n ministro de patrimonio onal, Francisco Javier Aledecidido partidario de la ión estatal lo cual le ha valimás de un ataque de las aras que agrupan a la ativa privada.

De las palabras de Alejo se prende que el estado icano habría abandonado su ión "estabilizadora" ejercia través del subsidio a la iativa privada (bajos cios y tarifas de las emsas del sector público, etc) y ahora se habría convertido un orientador activo del to y de la formación de capi-, al servicio de las priories sociales".

O, lo que es lo mismo, de rumento para la mulación del sector privado stado mexicano se habría vertido en acumulador cto, y por tanto, con posiad real de ser el eje amizador y orientador de tola actividad económica.

El alto funcionario hizo un umen de "las medidas que el utivo federal acordó en los pos estratégicos de la acdad económica nacional", -- rgéticos, minería, acero, ilizantes y petroquímica- y ficó al impulso en estos nos como "la adición más midable que se haya proido en tan poco tiempo a la capacidad de las empresas del estado".

Ciertamente, si las cifras que manejó Alejo no están sesgadas por el deseo de exaltar los éxitos de una administración que concluye, entonces la economía mexicana habría pegado uno de sus saltos más prodigiosos y habría sentado las bases para el desarrollo en los próximos 25 años.

Empezando con el petróleo, materia donde, como se sabe, los nuevos yacimientos descubiertos en 1974, permitieron al país convertirse en exportador del producto: en 1971 se produjeron 177 millones de barriles y en 1976 se producirán 342 millones.

La refinación, asimismo, tuvo un fuerte impulso. En 1971 se refinaban 590 mil barriles por dia y en 1976 se habrá llegado a 910 mil. Desde el presente año, México, será autosuficiente en refinados y habrá ampliado cuatro de sus plantas de refinación y montado tres nuevas: Tula, Cadereyta y Salina Cruz.

Es decir que la producción de petróleo se ha duplicado y la capacidad de refinación se ha casi duplicado. Los avances en energía eléctrica, explicó Alejo, no son menos sorprendentes. De una capacidad de generación de 6 mil 68 megavatios, en 1970, se habrá llegado, al concluir el presente año, a 12 mil megavatios.

Las obras iniciadas, además, garantizan una capacidad de generación de 22 mil negavatios para 1980. A esto se agrega, asimismo, un fuerte trabajo de exploración para descubrir fuentes alternas de energía con los siguientes resultados: "importantes reservas de carbón y uranio" (reservas que el Secretario de Estado no cuantificó) que permitirían la expansión del sistema eléctrico nacional.

En petroquímica secundaria se presenta un doble fenómeno: por una parte, la industria ha pagado mayoritariamente de manos extranjeras a nacionales y, en segundo lugar, se ha invertido en ella montos de magnitud muy superior a la de años precedentes.

Entre 1971 y el presente año 36 empresas que eran íntegramente extranjeras se ajustaron a las nuevas disposiciones legales que permiten tan sólo un 40 por ciento como máximo de capital foráneo. A la vez, se han desarrollado proyectos en petroquímica secundaria por valor de 800 millones de dólares "cifra que es más doble de lo que se invirtió durante la década anterior y representa el 70 por ciento del total invertido desde que se inició esta industria en México".

En minería, el valor de la producción era de 595 millones de dólares en 1970 y ha pasado, en 1976, a 1200 millones de dólares. En los seis años la inversión total en minería se eleva a 1840 millones de dólares.

En la industria siderúrgica, por fin, en los seis años transcrurridos se invirtieron 2 mil 80 millones de dólares, cifra "muy superior a los mil 40 millones de dólares invertidos hasta 1970, desde la fundación de la industria". La capacidad de producción de acero se habrá duplicado, durante la presente administración y alcanzará a 10 millones de toneladas, a lo cual se agregarán 2.3 millones más al concluirse la segunda etapa, ya iniciada, de la gran siderúrgica Lázaro Cárdenas.

Alejo estimó que se habían superado los atrasos que se observaban en las industrias básicas y que estaban sentadas las bases para incrementar la autonomía económica del país y asegurar el desarrollo futuro. Las cifras entregadas por el Ministro de Patrimonio Nacional permiten prever que el estado mexicano controlará y orientará efectivamente la economía y que México se convertirá en uno de los países más pujantes del Tercer Mundo.

Aniversario de EL DIARIO

El día de ayer, "El Diario", Decano de la Prensa Nacional, ha cumplido un nuevo aniversario: 72 años de servicio al país en la tarea periodística de proporcionar una imagen de la realidad nacional y de la conducta que debe seguir para que sea observada mejor en su grandeza y en sus infortunios.

Una posición de servicio ha caracterizado la labor a que se ha entregado el Decano a lo largo de su historia.

"El Diario" representa, por otra parte, el esfuerzo y la dedicación al periodismo de una familia que, a través de tres generaciones, ha mantenido posiciones siempre de servicio a la nación. Su primer Director y fundador ha sido don José Carrasco y hoy, es conducido por su nieto Dn. Jorge Carrasco Villalobos. En sus diferentes etapas ha sido dirigido por insignes hombres de las letras y de la vida pública boliviana.

PRESENCIA envía su más cordial felicitación a la Dirección, personal de Redacción, Administración y Talleres, augurándoles siempre un éxito constante en la difícil tarea de informar y orientar al país.

Congreso de geólogos brindó apoyo a una fundición de zinc en Potosí

POTOSI, 5 (PRESENCIA).- El Primer Congreso Geológico Boliviano, que tuvo como sede esta capital, aprobó una resolución que apoya la fundición de zinc en este Departamento.

El Congreso tuvo una duración de cinco días y asistieron alrededor de 170 profesionales, contándose también expertos extranjeros.

La clausura del evento se efectúo en el paraninfo universitario, ocasión en la que se relievó la importancia de este conclave y su contribución técnico - científico al país.

CONCLUSIONES

Las resoluciones, fueron dadas a conocer por los directivos del evento y de la Sociedad Geológica Boliviana, quienes sintetizaron en estos puntos:

1.- Apoyo a la solicitud de profesionales potosinos para que luego de los estudios del caso, la fundición de zinc se instale en este Departamento.

2.- Creación de un Fondo Nacional de Exploración, con los recursos financieros del caso.

3.- Que la Sociedad Geológica Boliviana tenga representación en el Consejo Nacional de Minería.

4.- Creación del Colegio de Geólogos de Bolivia.

5.- Dictación de la Ley General de Aguas con su correspondiente reglamentación, para evitar la contaminación en algunas zonas del territorio.

6.- Creación del Banco de Datos de geología, minería, etc., con el fin de orientar y cooperar al desarrollo.

7.- Que se trate, con las medidas del caso, de dar conocimientos de geología, desde la escuela primaria, para formar una educación técnico - científica.

8.- Creación de la carrera de Geofísica en la Universidad Mayor de San Andrés, de La Paz.

9.- Dar mayor difusión a temas relacionados con la geología.

CLAUSURA

Al acto de clausura no pudo llegar el Ministro de Minería y tanto el Gral. José Antonio Zelaya como el Presidente de la República, fueron representados por el Prefecto del Departamento, Pbro. José Zárate Victoria.

Los oradores, Zárate Victoria, Alvaro Fernández, Wálter Yildozo, Ismael Montes de Oca y Elías Roncal, que representaron a diferentes sectores de profesionales, coincidieron en señalar que el Congreso fue de enorme importancia y que servirá para aportar datos técnico - científicos al desarrollo nacional".

El lema del evento fue "la geología y el desarrollo" y desde ese punto de vista, los organizadores, afirmaron que fue un éxito, ya que se presentaron trabajos sobre mineralogía, geología económica, fotogeología etc.

Alvaro Fernández, Presidente de la Sociedad Geológica Boliviana y Wálter Yildozo y Keler Montero, organizadores del Congreso en Potosí, recibieron medallas y diplomas, en reconocimiento a su magnífica y entusiasta labor para el logro en la reunión técnico - científica.

FUNDICION DE ZINC

El Primer Congreso Geológico Boliviano aprobó una resolución expresa sobre la instalación de una fundición de zinc en Potosí.

La resolución, en su parte principal, dice:

1°.- Solicitar al Supremo Gobierno de la Nación dar preferencia al desarrollo de los pueblos del sud y en especial a Potosí, a través de la utilización apropiada y urgente de sus recursos naturales.

2do.- Apoyar moralmente la inquietud de los profesionales potosinos, en sentido de que, en base a los estudios existentes y a justificativos técnicos y económicos, se instale la planta de zinc en este Departamento.

Finalmente, los delegados al Congreso, expresaron su agradecimiento a Potosí, por la hospitalidad brindada. El Comité de Damas potosinas, que cooperó en la organización, recibió un turno de aplauso y reconocimiento

El próximo Congreso Geológico, se reunirá dentro de dos años en Oruro.

CLAUSURA.- El Prefecto de Potosí, José Zárate Victoria, da por clausurado el Primer Congreso Nacional de Geología, en el paraninfo de la Universidad Tomás Frías Abajo. Walter Vildoso, Alvaro Fernández, y Kheler Montero que fueron distinguidos en el citado evento. (Foto MENDOZA para PRESENCIA).

Oruro:

Prefecto puso fin a entredich de CORDEOR y diario La Patri

ORURO, 5 (PRESENCIA) - Una advertencia prefectural, en sentido de que se podría aplicar la Ley de Seguridad del Estado, ha puesto, aparentemente, fin a la pugna pública y judicial que sostenían el Presidente de la Corporación de Desarrollo de Oruro y el Subdirector del diario "La Patria".

El ejecutivo de CORDEOR inició juicio criminal contra el personero del diario local por "difamación, injurias y libelo infamatorio". Por su parte "La Patria" respondió en una de sus ediciones, afirmando que "se ve orquestando una verdadera campaña de juicios criminales contra nuestro diario, en un intento por acallar la voz de la prensa y evitar que, de esta manera, en el futuro, sigan publicándose informaciones sobre los atentados que se cometen contra los intereses de este humilde pueblo".

En la controversia, empezaron a tomar bando varias entidades. Diversas instituciones cívicas y los órganos de prensa exteriorizaron su solidaridad hacia el diario "La Patria", mientras que autoridades y representantes de entidades ante el Directorio de CORDEOR manifestaron su apoyo al presidente de la Corporación. La pugna comenzó también a trascender a otros distritos, particularmente a la sede de gobierno, donde la Federación de Trabajadores Gráficos, así como la Asociación de Residentes Orureños, expusieron su preocupación.

MAQUINACIONES

A criterio del Prefecto del Departamento, general Angel Quintanilla Velasco, la controversia se suscitó "por falta de un poco de información y de conocimiento de lo que realiza CORDEOR, Luego existen acá maquinaciones interesadas".

La primera autoridad departamental agregó: "Pero pienso que son cuestiones superficiales lo que está pasando en este momento; superficiales digo por que no tienen justificativo, como por ejemplo sacar a un Presidente de CORDEOR, o bien llevar a un proceso judicial al periodismo, a los representantes de dismo".

Añadió: "La Prefe este aspecto, va a tom no puede permitir que ampliándose. Nosotros una Ley que reprime cosas". También hizo que esta clase de actos subver el campo de la

Finalizó expresan voy a hablar con el seño Obando y también representantes periodi están involucrados asunto, para llegar solución mejor, una so caballeros".

TATIFICACION

El general Qui Velasco, respondie manera indirecta a P ticiones elevadas al P de la República por inst cívicas, para que sea la renuncia del Presi CORDEOR, manifestó por Presidente, al res lo ha anunciado; confianza al señor Obando y no sé qué s actitudes que tome tan Excelencia".

Consulta de ganaderos benianos reiteró su apoyo al gobierno

TRINIDAD, 5 (PRESENCIA).- La Conferencia Consultiva extraordinaria de los ganaderos benianos, calificada de "histórica" por sus conclusiones y trascendencia, contó con la presencia de los Ministros de Estados en las carteras de Asuntos Campesinos y Finanzas, así como con la de los Embajadores de los Estados Unidos de Norteamérica y de Alemania Federal; fuera de los ejecutivos de USAID., del Banco Central y otras entidades importantes del gobierno.

El Lic. Carlos Calvo Galindo, Ministro de Finanzas; el Cnl. Alberto Natusch Busch, Ministro de Asuntos Campesinos y Agropecuarios; William Perry Stedman, Embajador de los EE.UU.; Ernest August Rackow, Embajador de Alemania Federal , acompañados por sus esposas; Manuel Mercado, Presidente del Banco Central de Bolivia; John Olson, Director de USAID; Jorge Rodríguez Balanza, del Ministerio de Finanzas; Cnl. Gustavo Ramírez Canseco, Director de Desarrollo de la Comunidad; Lic. Rodolfo Ackerman, Gerente Crédito Ganadero de la CBF., el Lic. Mario Patón; Oscar Céspedes de la Federación Nacional de Campesinos; el Lic. Jaime Rubí; Carlos Taborga, Gerente General del Banco Agrícola y Eduardo Monrroy, Gerente de Créditos de la misma entidad arribaron a esta ciudad, en una máquina de la FAB., para asistir a la reunión de los ganaderos.

Declarados visitantes ilustres y de Honor, por la Alcaldesa de Trinidad, María Esther de Yáñez, estuvieron en la Federación de Campesinos del Beni, donde los directivos hicieron conocer su "posición leal e incondicional al gobierno nacionalista de las FF.AA. y del máximo líder del campesinado boliviano, el Gral. Hugo Bánzer Suárez". El Cnl. Natusch, al manifestar la política de fomento para todos los sectores, en especial para la gente del agro, hizo conocer que, para el 16 de noviembre de este año, estará concluida la sede de los trabajadores campesinos benianos, que será entregada por el Presidente de la República.

Posteriormente, la Comitiva estuvo en las instalaciones del Ministerio de Agricultura (el INBA 3), y pudo observar las instalaciones de las cámaras frigoríficas que ha donado la FAO, con capacidad para 3.000.000 de dosis de vacunas de diferente tipo, que serán puestas al servicio de la población ganadera para su conservación y reproducción.

Mientras los visitantes extranjeros navegaban por las tranquilas aguas del arroyo "San Juan", admirando la feracidad del suelo y la hermosura del paisaje, de los que salieron gratamente impresionados, el Ministro Natusch era condecorado por los ganaderos, como reconocimiento a su labor efectiva en favor de la ganadería y de los hombres que sacrificadamente se dedican a mantener y ampliar el hato vacuno.

En el acto de clausura, la Federación de Ganaderos y la Consultiva hicieron público reconocimiento del apoyo del gobierno para el sector, sin el cual la aflictiva situación de él no hubiese podido salvarse.

Entre las resoluciones principales está el crédito de $b. 20.000.000 para la comercialización de la Carne, que se ha de efectuar por intermedio de la Banca privada, pero con fondos del Banco Central de Bolivia, lo cual permitirá una situación de "liquidéz" tanto para las entidades comrcializadoras como también para el ganadero, con percepción real de los impuestos para la Universidad, Alcaldía y el Comité de OO.PP.

El crédito que ha venido apretando a la mayor parte de los hombres de la pecuaria será renegociado, para que éste sea solventado por el Banco Agrícola, para lo cual solamente se espera la respuesta del Directorio del Banco Do-Brasil, institución que verificó la transacción el pasado año.

Un aporte de $b. 1.- por kilo de carne faenada ha de ir a formar el Fondo Común que sostenga y recapitalice a BECASA, otra parte para la Federación de Ganaderos y una para las asociaciones que conforman el organismo.

Campaña antituberculosa llegó a trece mil niños en Cochabamba

COCHABAMBA, 5 (PRESENCIA) - Las autoridades sanitarias informaron que hasta la fecha, tres mil niños fueron vacunados contra la tuberculosis, en los establecimientos escolares de la capital.

Agregaron que la mencionada campaña terminará la próxima semana, debiendo cumplirse el plan de vacunar seis mil niños en edad escolar.

Se dijo que en un principio, se tropezó con algunas dificultades, tales como la incomprensión de varios padres de familia que se opusieron a que sus hijos sean vacunados, pero posteriormente gracias a una paciente tarea de persuación llevada a cabo por las brigadas de sanitarios, se pudo vencer ese obstáculo y la campaña prosiguió con toda normalidad.

También se indicó que, en los próximos días llegará a Cochabamba una misión japonesa, con el objeto de informarse sobre las condiciones sanitarias en varias áreas del Departamento, a fin de presentar cooperación, especialmente en enfermedades gastrointestinales.

Potosí:

SENDU concedió crédito para ampliar el mercado

POTOSI, 5 (PRESENCIA).- El Servicio Nacional de Desarrollo Urbano, SENDU, concedió un crédito de $b. 1.037.500 a la Alcaldía de Potosí, para cooperar a la ampliación del mercado principal de la ciudad.

Según las informaciones proporcionadas, la Comuna ha logrado el préstamo de $b. 2.640.574,42; correspondiéndole a SENDU aportar de sus propios recursos la suma de $b. 1.037.500.

Al decir de las autoridades comunales, el crédito será destinado a la ampliación del mercado central de Potosí que contará con un segundo cuerpo.

El actual mercado central, se halla en el corazón de la Villa Imperial, en la esquina de las calles Bolivar y Bustillos.

Previamente, se informó, SENDU ha aprobado los planos y las especificaciones técnicas, debiendo lanzarse la licitación de la obra en tiempo breve.

La firma del convenio se efectuó solemnemente, en ocasión del 431 aniversario de la fundación de Potosí, con la presencia del Ministro de Urbanismo, Santiago Maese; del Director de SENDU, Arq. Constanzo Gismondi Moran, del Contrajor Departamental y altas autoridades locales y nacionales.

El Cnl. Lino Pérez Estrada, Alcalde Municipal de Potosí, agradeció la cooperación del Ministerio de Urbanismo, como asimismo a los personeros de SENDU y sostuvo que "se trata del mejor homenaje que se puede hacer al 431 aniversario de fundación de esta capital".

Tanto el Ministro como el Director Ejecutivo de SENDU, manifestaron su complacencia por contribuir al progreso urbano de la Villa Imperial.

Finalmente, se adelantó que, en su caso, el crédito podría ser ampliado.

Labores en la UMSS terminarán el 19

COCHABAMBA, 5 (PRESENCIA) - El Rector de la Universidad Mayor de San Simón, Dr. Alberto Quiroga García, informó que de acuerdo a las previsiones acordadas con las autoridades del Consejo Nacional de Educación Superior, las labores académicas en esa Casa Superior de Estudios terminarán el 19 del presente mes.

Agregó que no hay ningún motivo para atrasar por más tiempo el cumplimiento del Calendario Académico, con excepción de dos o tres materias prácticas, que se enseñan en las facultades de Medicina y Arquitectura.

Por su parte, los dirigentes de la Federación Universitaria Local indicaron que han declarado "una tregua social" hasta la conclusión del año académico, con el objeto de que las actividades universitarias sean normales y que los estudiantes puedan prepararse en las diferentes asignaturas e ingresar a rendir sus respectivos exámenes.

CITIZEN

ILVEM

Nuevo curso de Secretariado Ejecutivo!!!

Destinado a cubrir una importante necesidad de las empresas y entidades que requieran de personal de alto nivel, especialmente preparado para brindar una capacitación efectiva, práctica acorde con el proceso de desarrollo del país.

Este curso le da una sólida preparación en contabilidad, relaciones humanas, dactilografía, taquigrafía, inglés comercial, redacción comercial, administración de empresas, kardex y archivo.

ILVEM le da una formación práctica, cualitativamente la mejor considerada. Métodos modernos le brindan la oportunidad más brillante para ser profesional en corto tiempo.

Técnicas Educativas de Avanzada

HORARIOS: mañanas y tardes, plazas limitadas, informes e inscripciones, Av. Camacho 1372, 5º piso, Telf. 56749.

Crema Luján dérmica

Limpia su piel de manchas, granos, Acné, mochos, hongos, cura sarnas, picaduras de insectos, calma escozores. Usela señor después de afeitar la barba, sentirá bienestar libre de inflamaciones, si hay cortaduras cicatrizan en pocas horas.

CREMA LUJAN ANTI-INFECCIOSA.- Es extirpante de cicatrices, desaparecer aun las más antiguas. Cura heridas ulcerosas. Eczemas, contusiones. Ladillas (Rasca-Rasca).

Ventas en Farm. Al por mayor Parque Líbano 186 Telf. 41696

H. Municipalidad de Cochabamba

a) Licitación de la Corambre

b) Remate de Arbitrios Municipales

Por resolución de la H. Junta de Almonedas Municipal se convoca a licitación pública para el remate de la Corambre correspondiente al PRIMER SEMESTRE DE 1976, con la rebaja de la primera décima.

El remate se efectuará el día MIERCOLES 7 del presente a partir de la hora 9:00 y siguientes en la Planta Baja del edificio municipal situado en la acera Este de la Plaza Colón.

La base del remate, señalada con la rebaja de la primera décima, se fija en CIENTO TREINTA Y NUEVE 50/100 PESOS BOLIVIANOS (139.50 $b.), que no incluye el recargo del 20% Pro-Universidad.

REMATE DE CORAMBRE DE TERNERA: (Gestión 1976)

De igual modo, en la misma fecha, se efectuará el remate de la Corambre de Ternera, señalándose como base la suma de NOVENTA PESOS BOLIVIANOS (90.00 $b.) la unidad, sin incluir el recargo Pro-Universidad.

REMATE DE CUERNOS Y CERDAS:

En la oportunidad, también se procederá al remate con la primera décima de rebaja, de los siguientes arbitrios municipales:

Cerdas: 10.800 $b. anuales
Cuernos: 2.700 $b. anuales

En las anteriores sumas no se incluye el recargo Pro-Universidad.

Los interesados deberán depositar el diez por ciento (10%) del valor base como garantía. El depósito a la vista se lo hará a la orden del Tesoro Municipal.

Cochabamba, 2 de abril de 1976

SERVICIO DE RELACIONES PUBLICAS

Terreno en Alto Lima

Se necesita en venta 1000 m2. de terreno, situado en Alto Lima o alrededores, los interesados deberán dirigir sus ofertas a calle Potosí 876, 3er. piso Of. 5 (Edif Chain) Tel. 56294.

FILTROS "FRAM"
Calidad Mundial

Para aceite, gasolina y diessel, en todas las marcas de vehículos y motores en general.
Precios sin competencia en el país.
Compre en las principales casas del ramo.

Distribuidor exclusivo para Bolivia:
PROMOTORA PAULISTA
LA PAZ.- Alto de la Alianza 626 - 2do. piso. Casilla 2234
Av. Manco Kapac 450 - Tel. 20080
SANTA CRUZ.- Calle Warnes 32 - Tel. 21166 - Casilla 2173

PRESENCIA Juvenil Presenta:
EL JUEVES 8 DE ABRIL
¿POR QUE MUCHAS VECES QUEDAMOS INSENSIBLES ANTE LA PERMANENTE Y SISTEMATICA PROFANACION DEL "TEMPLO VIVO Y PALPITANTE" QUE ES TODA PERSONA HUMANA?
— Portada —
OPINA LA JUVENTUD
SINFONIA CON SABOR A MAR
PEPITO EL ENTUSIASTA
- Cuidado con lo que quieras que lo tendrás" (II)
TOM DOOLEY - HOMBRE DE PAZ EN LA GUERRA
- Hombres del 2000
RESPUESTA A LA VIDA
- Reflexiones vocacionales
¿VAS AL FONDO DE LAS COSAS?
- Cuando la amistad se rompe
- Para conservar tu amistad
- Un ideal difícil de realizar
REBELDIA DE LOS JOVENES
- "Rebeldes, no con rebeldía sistemática y ciega sino contra todo lo que no sea justo y ante todo contra la propia juventud que está indefectiblemente ribeteada de arbitrariedad"
INVESTIGACIONES JUVENILES BOLIVIANAS (II)
- 1.500 jóvenes responden
YAVEH, ESTE ES MI NOMBRE PARA SIEMPRE: ¡DIOS LIBERADOR!
- "En la historia no conocerás quién SOY YO"
- "YO SOY EL DIOS LIBERADOR"
VENTANA A LA ACTUALIDAD
YOGA PARA JOVENES
- Los chakras
- Karnapita Asana
- Beneficios
- Modo de ejecutarlo
LA MAFIA CONVIRTIO A BOLIVIA EN CENTRO DEL TRAFICO DE DROGAS
BIBLIOGRAMA
PASATIEMPOS
AMISTADES
¡SIEMPRE AGIL, SIEMPRE JUVENIL!!

ORGANIZACION INTEGRAL*
Departamento CONTABILIDAD

Realiza trabajos de apertura y cierre de libros en la diferentes ramas, Industrial, Comercial, Bancaria, Minera, Auditoría y Análisis de Estados Financieros. Profesionales responsables, trabajos garantizados.

OFICINAS: Central LA PAZ-Altos Cine Paris Teléfono 55068 Casilla – 819
COCHABAMBA - Calama 3472 - Tel. 63968
SANTA CRUZ - Republiquetas 451 - Tel. 2-8275

Unión de Militares en Retiro

Convocatoria a Asamblea Extraordinaria

El Directorio de la "Unión de Militares en Retiro convoca con carácter de urgencia a todos los señores Generales, Jefes y Oficiales, en retiro, a la Asamblea Extraordinaria que, se efectuará el día miércoles 14 de presente mes a hs. 18.30, en su Sede Social, calle México 1457, teléfono 42738, para tratar el siguiente Orden del Día:

1.- Presentación y aprobación del anteproyecto de construcción del nuevo edificio para la Sede de la Institución.

2.- Se ruega puntual asistencia, por la importancia del asunto a tratarse.

3.- La Asamblea Extraordinaria se realizará con el número de socios concurrentes.

La Paz, 6 de abril de 1976

EL DIRECTORIO

Ministerio de Industria, Comercio y Turismo

Corporación Boliviana de Fomento

CEMENTO IMPORTADO

Se comunica a las Instituciones Estatales, Empresas Constructoras y personas particulares, que próximamente se pondrá a la venta cemento en las ciudades de La Paz, Oruro y Potosí, debiendo hacer conocer sus requerimientos a las siguientes direcciones:

LA PAZ: División de Comercialización, Calle Bueno Nº. 253.

OFICINAS REGIONALES

ORURO: Calle Ayacucho Nº. 369
POTOSI: Avenida Serrudo Nº. 192

Se hace notar que sólo se atenderán pedidos mayores a las 100 bolsas.

La Paz, abril de 1976

Corporación Minera de Bolivia

Departamento de Propiedades Mineras

LA CORPORACION MINERA DE BOLIVIA COMUNICA QUE, DE ACUERDO A LA RESOLUCION Nº. 830 DE FECHA 16 DE MARZO DEL AÑO EN CURSO, EL DIRECTORIO DE LA ENTIDAD, AUTORIZO EL ARRENDAMIENTO DE SUS PROPIEDADES MINERAS A LOS SIGUIENTES PROPONENTES:

Concesiones mineras	A: PROPONENTES
"Santa Rosa"	Cooperativa Minera "Encarnación" Ltda. Potosí.
"San Martín"	Félix Pérez Laura
"Waltón"	Trabajadores Ex-Arrendatarios de la Empresa Minera Unificada del Cerro de Potosí.
"Don Pablo de Chilcani"	empresa Minera "San Antonio de Turiri" S.A. (EMSATUSA).
"Isabel"	Julián Arroyo Flores

EN CONSECUENCIA, LOS BENEFICIADOS CON ESTAS AD JUDICACIONES DEBEN PRESENTARSE AL DEPARTAMENTO DE PROPIEDADES MINERAS, SECCION JURIDICA, SITUADA EN LA AV. CAMACHO Nº. 1396, 5º. PISO, CON OBJETO DE SUSCRIBIR LOS CORRESPONDIENTES CONTRATOS DE ARRENDAMIENTO.

La Paz, 30 de Marzo de 1976.

PR-218/76

gún CEPAL:

atemala necesitará de 900 millones de ares para reconstruir zonas devastadas

TIAGO DE CHILE, 5 Guatemala necesitará versión de 900 millones de es para la reconstrucción s zonas devastadas por el noto de febrero último, un informe preparado por misión Económica para ica Latina (CEPAL)

no consecuencia del sismo ausó la muerte de más de personas y afecto a una ra parte del territorio nal, se prevé una re- ión en la tasa de miento de casi un tres por), la mitad de lo esperado este año, dice el informe.

stima que los ingresos por no disminuirán en un 50 es de dólares y en 10 es de dólares las exportaciones debido a las dificultades de embarque.

El informe fue elaborado por la subsede de CEPAL en México con datos de la Secretaría General del Consejo Nacional de Planificación Económica de Guatemala y de propias observaciones de una misión de la CEPAL.

"Contando de antemano con una cooperación externa masiva, el país requerirá varios años para poder rehabilitar las pequeñas empresas dañadas y reponer lo perdido en vivienda, infraestructura física y social", dice el estudio.

Agrega que "de no recibirse ampliamente esa ayuda, la magnitud de los daños podría llegar a constituir un obstáculo insalvable, e incluso provocar un serio deterioro en la ya de por sí muy desigual distribución del patrimonio y del ingreso en el país".

Debido a que Guatemala no puede aplazar otros proyectos de alta prioridad para su desarrollo económico, el informe expresa que "se confirma la necesidad de que el país obtenga sin tardanza un apoyo externo verdaderamente significativo durante los próximos años, tanto financiero como de cooperación técnica".

De acuerdo con el resumen del informe, los efectos más importantes del terremoto consistieron "más bien en daños de carácter social que en daños causados a la infraestructura física o a la producción.

"A la cifra total de pérdida de vidas y de personas heridas y damnificadas se suman principalmente los considerables daños a la vivienda y a la infraestructura social de servicios básicos", agrega el informe.

Los daños totales se estiman provisionalmente en unos 748 millones de dólares, de los cuales 543 millones corresponden al sector privado y 204 millones al sector público.

"Habría que aprovechar esta oportunidad - agrega - para mejorar las condiciones de vivienda de la población afectada y para reconstruir las poblaciones devastadas con un concepto de desarrollo urbano integral".

En este sentido, las pérdidas materiales estimadas en unos 750 millones de dólares "requerirán inversiones para la reconstrucción que seguramente excederan los 900 millones de dólares".

ETA asesinará a industrial vasco si no recibe rescate

AN SEBASTIAN, ES- A, 5 (AFP) - La or- ación vasca E.T.A. ha tido a la familia de un strial vasco secuestrado erá muerto si no se paga en oras el rescate de 200 nes de pesetas (más de 3 nes de dólares), que han o, dijo la agencia noticiosa ola CIFRA.

ngel Berazadi, ejecutivo años de una fábrica de más- s de coser, fue secuestrado comando de la ETA el 18 arzo último.

Un vocero del ETA se comunicó con la familia de Berazadi, hace diez días para exigir el rescate.

El gobierno español recientemente instruyó a los gobernadores provinciales que no permitan negociación alguna entre secuestradores y los familiares de las víctimas.

También dijo que no era posible aceptar negociaciones cuando las sumas de dinero exigidas obviamente eran un medio para cometer nuevos secuestros.

CONTRASTE.- Beirut, 5 (AP) - Leila Kassab, cristiana, en su apartamento de Beirut junto a su esposo musulmán Samir Dabbous. La pareja ofrece un contraste con la guerra civil que libran musulmanes y cristianos en Líbano que ha cobrado ya 14.000 vidas. (Radiofoto AP)

Según Premio Nóbel:

En 25 ó 50 años la humanidad puede desaparecer de la Tierra

NUEVA YORK, 5 (AP). El Dr. Linus Pauling, Premio Nobel de Química y de Paz, expresó hoy su temor de que "en 25 ó 50 años ocurra la mayor catástrofe en la historia del mundo".

El famoso químico, dos veces ganador del Premio Nóbel, dijo que de todas maneras es "un optimista" y que "la raza humana podría sobrevivir".

La sombría catástrofe "bien podría derivar de una guerra mundial que destruiría la civilización y sería el fin de la raza humana", dijo el doctor Pauling.

"O podría tener la forma de inanición en masa" de una población mundial que se duplica cada 35 años.

La civilización también podría "concluir debido al colpso de los sistemas de los que depende", dijo Pauling en una ceremonia con motivo del Centenario de la Sociedad Química Norteamericana.

El científico dijo que "Paul Ehrlich, un biólogo, puntualizó que el colapso podría adoptar diversas formas; la completa pérdida de la pesca oceánica debido a la pesca excesiva, la contaminación marina y la destrucción de los estuarios, que podría conducir a una hambruna mundial".

"O el fin de la civilización podría derivar de cambios climáticos inducidos por los gobiernos para mejorar el rendimiento de las cosechas, o provenir de la rápida destrucción de la capa de ozono, o por la acumulación de desechos tóxicos que harían el aire irrespirable y el agua no potable".

Pauling recibió el Premio Nóbel de Química en 1954 y el de la paz en 1962. Recientemente suscitó controversias por defender el concepto de grandes dósis de vitamina C como medio de impedir o controlar el resfrío común.

En el discurso principal de la ceremonia, Pauling dijo que "me veo obligado —al pensar en lo que ha ocurrido en el mundo durante el lapso de mi vida, y observar a los gobiernos en su proceso de adopción de decisiones— a llegar a la conclusión de que probablemente en el próximo siglo la magnitud de sufrimiento humano llegará a su máximo nivel".

A menos que seamos más sensatos de lo que hemos demostrado ser en el pasado, nosotros los químicos y nosotros los ciudadanos, nosotros los asesores del gobierno y nosotros los funcionarios del gobierno, habrá una catástrofe en el siglo próximo, quizás una serie de catástrofes", sentenció.

"La raza humana podría sobrevivir. Hacia el 2076, espero, habremos resuelto estos problemas, y desde allí en adelante tendríamos un mundo en el que cada persona que nazca tendrá la oportunidad de llevar una buena vida", añadió.

Pauling censuró a los gobiernos por no adoptar planes de largo plazo para hacer frente a los problemas; incluso planes de un siglo

Dijo que la población óptima para el mundo debería ser de sólo mil millones de habitantes y no los 4.000 millones actuales, ni mucho menos los 8.000 millones pronosticados para dentro de otros 35 años.

Razones políticas:

Policía española dijo haber liberado a la mayoría de cien personas detenidas

MADRID, 5 (AP).- La policía dijo hoy haber liberado a la mayoría de las 100 personas que según se informó oficialmente fueron arrestadas durante el fin de semana en la capital cuando intentaban organizar manifestaciones ilegales.

Fuentes de la oposición y los diarios de Madrid dijeron que más de 200 personas fueron detenidas para ser interrogadas cuando la policía acordonó virtualmente el centro de la capital con el propósito de bloquear a los grupos que intentaban reunirse en manifestación a fin de reclamar amnistía para los presos políticos.

La policía realizó arrestos también en Barcelona durante un choque de dos horas con manifestantes de izquierda. Varias personas resultaron heridas, según se informó.

Entretanto las autoridades dieron cuenta de la explosión de una cuarta bomba en la región vasca al norte de España, atentado que atribuyeron a extremistas de derecha.

La policía dijo que una residencia de propiedad de Julian Madariaga, fundador de la organización separatista vasca ETA, fue destruida por las bombas en la aldea de Bakuio fuera de Bilbao. Madariaga ha vivido exiliado en Francia durante años.

Dos tiendas y una librería especializada en literatura vasca fueron blanco de atentados dinamiteros ayer. No se informó de arrestos ni heridos.

La agencia cifra dijo que unos 40 manifestantes seguían detenidos en Madrid, entre ellos el economista de izquierda Ramón Tamames, el director cinematográfico Juan Antonio Bardem y la abogada Francisca Sanquillo.

La agencia expresó que no se sabía aún si todos o algunos de los que permanecían arrestados serían presentados al tribunal de orden público para ser juzgados.

Entretanto, los paros de los empleados telefónicos continuaron por tercer día en Madrid, Barcelona y otros lugares, de España.

Un vocero de la compañía telefónica expresó que los huelguistas de hoy eran 1.148 en Madrid y 4.000 en Barcelona.

También informó de otros paros de los obreros telefónicos en las provincias vascas al norte de España, de Guipuzcoa y Vizcaya, así como en Navarra y Valencia.

La huelga del personal telefónico fue declarada después que las negociaciones de un nuevo contrato fracasaron el viernes pasado.

Nuevas víctimas de la violencia en Argentina

BUENOS AIRES, 5 (AP). Guerrilleros izquierdistas asesinaron hoy a un policía y otro murió de las heridas que sufrió ayer en un ataque terrorista, informaron las autoridades del nuevo regimen militar.

Entretanto en Comodoro Rivadavia, 1.300 kilómetros al sur, comenzó un juicio en Consejo de Guerra especial contra siete obreros acusados de tenencia ilegal de armas y explosivos.

La pena máxima por ese cargo en virtud de las nuevas regulaciones militares es de 10 años de prisión.

El juicio es el primero que realiza un Consejo de Guerra desde que los militares derrocaron a la Presidente Isabel Perón en un incruento golpe de estado hace doce días.

Las muertes elevaron a por lo menos 22 el número de víctimas de la violencia política en los últimos tres días, a 65 desde el golpe y a 249 desde el primero de enero.

Unas 898 personas murieron en 1975 y más de 1.700 perdieron la vida durante los agitados 21 meses de gobierno de la señora de Perón.

En Tucumán, 1.300 kilómetros al norte, un agente de policía fue asesinado a balazos por "delincuentes subversivos", según informaron las autoridades provinciales.

Dijeron que el agente, identificado como Pedro Antonio Santiago de 21 años, fue atacado a tiros en una intersección donde estaba de vigilancia.

Ninguna organización terrorista se atribuyó la muerte del policía, pero Tucumán es considerado un reducto del marxista Ejército Revolucionario del Pueblo (ERP) de guerrillas rurales.

En Buenos Aires, el sargento de la policía federal Carlos Enrique Gasbarro, atacado anoche por tres pistoleros, falleció en un hospital esta mañana, dijo la policía.

Se supone que sus atacantes eran también guerrilleros de izquierda.

Durante el fin de semana, terroristas de derecha secuestraron y asesinaron a más de 20 personas, en su mayoría activistas de izquierda, en suburbios de Buenos Aires.

Los cadáveres, todos acribillados a balazos, fueron encontrados en zanjas o en automóviles, algunos de estos quemados.

Se estima que los asesinatos de izquierdistas y policías son "ajustes de cuentas" entre bandas armadas de izquierda y derecha que han proliferado en la Argentina en los últimos dos años.

Algunos observadores políticos consideran la violencia después del golpe como un desafío al nuevo régimen.

El presidente Jorge Videla prometió en un discurso la semana pasada que se combatiría la subversión "sin tregua", pero respetando los derechos humanos.

Fuentes allegadas a los militares consideran que el principal objetivo del nuevo gobierno es restablecer una imagen de estabilidad en la Argentina para atraer inversiones extranjeras.

Gobierno de España tiene pruebas de una intensa campaña subversiva

MADRID, 5 (AP).- El Gobierno tiene pruebas de la existencia de una campaña para su derrocamiento el primero de mayo, y ha dado prioridad al mantenimiento de la ley y el orden sobre las reformas democráticas, dijo hoy un alto funcionario.

"Lo primero es mantener la ley y el orden", dijo el funcionario a The Associated Press.

"La democracia aparece en segundo lugar".

El informante insistió empero en que el gobierno del Rey Juan Carlos esta comprometido firmemente aún a la liberalización, y eventualmente la pondrá en práctica.

Entretanto, el Ministro del Interior Manuel Fraga ordenó según informes a los 175.000 agentes de policía del país que impidan toda nueva manifestación y cualquier choque entre la izquierda y la derecha.

Durante este fin de semana hubo manifestaciones izquierdistas en Barcelona, la segunda ciudad del país, al tiempo que se atribuían a la organización guerrillera ETA cuatro atentados dinamiteros cerca de Bilbao.

El alto funcionario dijo que el gobierno tiene prueba de que la izquierda prepara una campaña en gran escala con "huelgas y manifestaciones de aquí al primero de mayo" con el objetivo de derrocar al gobierno.

"Gente como el jefe democristiano Joaquín Ruiz Jimenez puede pensar que lo primero es la democracia. Pero no es así, ahora la democracia viene en segundo lugar", dijo el funcionario al observar que el político en cuestión se dispone a integrarse al frente de oposicionista dominado por socialistas y comunistas.

El frente, formado la semana pasadá con el nombre de "Coordinación Democrática" es la primera alianza entre comunistas y socialistas desde el fin de la guerra civil española en 1939.

El frente es considerado como un revés a las esperanzas del gobierno de atraer a la izquierda no comunista a participar en el proceso de democratización tras los 36 años de política intransigente del finado Francisco Franco.

El alto funcionario confirmó que Fraga ha prometido "no tolerar una segunda victoria". En esa ciudad del norte, la policía hizo frente a una manifestación obrera el 3 de marzo y dio muerte a cuatro obreros.

"La situación no parece muy propicia para la democracia en este momento", dijo el funcionario. "Es un frenazo a la revolución, pero un frenazo breve."

Añadió que, de no conservar la autoridad, el gobierno no podría implantar reformas.

Gobierno sudafricano liberará a negro condenado a perpetuidad

JOHANNESBURGO, 5 (AFP).- El Gobierno sudafricano piensa liberar al más célebre detenido negro, Nelson Mandela, condenado en 1964 a cadena perpetua, se supo hoy aquí.

Mandela fue condenado por "haber intentado derrocar por la fuerza del orden establecido" en Sudáfrica.

Según el semanario Sunday Express, la posible liberación fue anunciada en Ciudad del Cabo por el ministro Jimy Ruger y la medida de amnistía en estudio podrá alcanzar tambien a ex dirigentes del movimiento negro African National Congress (ANC), como Wálter Sisulo y Govan Mbeki.

Según la revista, el proyecto de amnistía es el resultado de un reciente pedido presentado al gobierno sudafricanó por el Primer Ministro de Transkei, territorio autónomo del sudeste de Sudáfrica Kaizer Matanzima.

Matanzima pidió que los detenidos de nacionalidad xhosa, sean liberados para subrayar de esta forma la proclamación oficial de la independencia de la República de Transei, el 26 de octubre próximo.

Mandela, ex presidente del ANC, junto con Sisulo y Mbeki, son de origen xhosa, grupo étnico al que pertenecen en los habitantes, detranskei, el más extenso de los ocho grupos del conjunto de pueblos bantues que habitan Africa sudecuatorial.

Según el semanario, Matan Zimw piensa renunciar a su cargo todas las proclamación de la independencia de su país y ceder la futura presidencia a Mandela, "si la nación lo pide".

Matanzima no disumuló "nunca ni la amistad ni el parentesco que lo unen a los detenidos y en especial a Mandela a quien llama su "tio."

El Movimiento Nacionalista Negro no violento bajo el liderazgo de Albert Luthuli, Premio Nobel de la paz muerto en 1967, se radicalizó a comienzos de los años sesenta bajo la influencia de su nuevo líder pro marxista, Mandela.

Este movimiento está prohibido en Sudáfrica y, según los observadores, la liberación de Mandela y sus compañeros provocará grandes cambios en la política del gobierno de Pretoria con respecto al ANC.

International Machinery Cº. (Bolivia) S.A.

CONVOCATORIA A JUNTA GENERAL ORDINARIA DE ACCIONISTAS

De acuerdo con el artículo 24 de los Estatutos de la Sociedad, se convoca a los señores Accionistas a Junta General Ordinaria, que se llevará a cabo el día viernes 9 de abril a horas 9:30 en el local de la Compañía situado en la Calle Mercado N° 1046.

La Paz, 29 de marzo de 1976

INTERNATIONAL MACHINERY Co. (BOLIVIA) S.A.

El Secretario

Llantas SUMITOMO

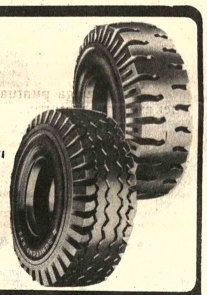

Precios de promoción"

Ventas:

Importadora Popular Ltda.

Sucursal La Paz Figueroa 606 casi Av. América

TELEFONO 62233 LA PAZ

RIDGID

MAQUINAS - HERRAMIENTAS

TARRAJAS ELECTRICAS Y MANUALES

LLAVES - CORTATUBOS - DADOS

Ind. Norteamericana

ENTREGA INMEDIATA

TECNA LTDA.

CASILLA 4360 TEL. 54597

Exposición y Ventas: Av. Montes 437 La Paz

Aviso al público

Por haberse extraviado el cheque N°. 20997 por dólares 300 a la orden de Marcia Barrientos con cargo al Bankers Trust Co. New York U.S.A. y girado por el Banco Boliviano Americano, se previene al público y bancos en general que ha quedado nulo y sin valor alguno.

Instituto de Investigaciones Minero - Metalúrgicas

Comunicado

Se comunica que la Oficina de Asistencia Técnica del I.I.M.M. en la ciudad de La Paz, trasladó sus oficinas al Edificio Alameda (Avda. 16 de Julio) Mezzanine Of. N° 14 Teléfono 58877

La Paz, 4 de abril de 1976

En Tarija

Se vende casa de dos pisos con otras habitaciones para renta sobre quinientos metros cuadrados de terreno. Excelente ubicación a media cuadra de la avenida principal, a dos cuadras del terminal de buses, con teléfono, agua, luz, lavandería, servicios higiénicos y otras dependencias. Solamente al contado en $bs. 290.000.-- Mayores informes casilla de correo 1251 y Tel. 2586 Calle O'Connor N° 10.

Laboratorios Farmacéuticos "Minerva" S.A.

CONVOCATORIA

A: Junta Ordinaria de Accionistas.

De conformidad a estatutos de la Empresa, se convoca a Junta Ordinaria de Accionistas a efectuarse el día 9 de abril 1976 a horas 3 oo p.m. en las oficinas de la misma, con el siguiente orden del día:

1.- Consideración del Acta anterior.
2.- Informe del Presidente.
3.- Varios.

La Paz, marzo 1976.

EL DIRECTORIO

Restaurant AMBASSADOR

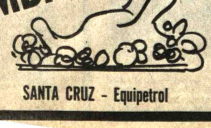

SANTA CRUZ - Equipetrol

Atlas Copco Andina S.A.

Comunica a sus clientes y amigos que ha trasladado sus oficinas a su nuevo local situado en la calle Mercado esq. Socabaya (diagonal de Grace) .

Asimismo sus nuevas líneas telefónicas son:

58455
58456

La Paz, abril de 1976

Industrias "Albus" S.A.

En cumplimiento del artículo 26 de sus Estatutos, se cita a los señores Accionistas, a la JUNTA GENERAL ORDINARIA, que se llevará a cabo el día Jueves 15 de Abril a horas 18, en las oficinas de la fábrica, Av. Vásquez N° 912 Pura Pura.

La Paz, 6 de Abril 1976

EL DIRECTORIO

JOHN DEERE

Tractores sobre carriles

JD 450 C

Potencia 65 hp SAE al volante

Consulte precios Entrega inmediata

CIBO

COMPAÑIA IMPORTADORA BOLIVIANA S.A.

LA PAZ: Plaza San Francisco 202. Tels. 50900 - 20203 - Casilla 954
SANTA CRUZ: 24 de Septiembre 241. Tels. 23176 - 23172 . Casilla 670

Rey Hussein fue hospitalizado en San Francisco

SAN FRANCISCO, ESTADOS UNIDOS, 5 (AFP) - El Rey Hussein de Jordania ingresó anoche en el hospital militar de San Francisco, California, para hacer un exámen médico de rutina, anunció un vocero de dicho centro.

Precisó que el rey no está enfermo y que su hospitalización estaba prevista desde hace una semana.

El soberano, que abandonará el hospital mañana viajará a Amman el miércoles próximo.

Participa Bolivia

Comenzó análisis para creación de flota mercante en URUPABOL

ASUNCION, 5 (AFP) - La creación de una flota mercante multinacional entre el Uruguay, Paraguay y BOLIVIA (URUPABOL) comenzó a analizarse hoy en Asunción en una reunión de expertos.

El cónclave servirá para la preparación de diversos tópicos conducentes a la materialización de la idea de una mayor integración económica entre Uruguay, Paraguay y BOLIVIA.

Eulalio R. Palacios, Secretario Ejecutivo de URUPABOL, dijo a la prensa que esta reunión tripartita cuenta además con la presencia de los embajadores del Uruguay y de BOLIVIA, Carlos Abdala y Alberto Libera.

La complementación económica más dinámica de URUPABOL, a más del proyecto de crear la flota mercante multinacional, originará la atención más preferente de los tres países.

Paraguay cuenta con la flota mercante fluvial más moderna y, según voceros del gobierno, no tendrá inconveniente alguno en impulsar su integración con las del Uruguay y de BOLIVIA.

CUENCA DEL PILCOMAYO

ASUNCION, 5 (AFP) - Los directores y coordinadores del proyecto de aprovechamiento de la Cuenca del río Pilcomayo por parte del Paraguay, la Argentina y BOLIVIA, celebrarán aquí nuevas reuniones este mes, según se anunció oficialmente.

En el cónclave los delegados del programa tripartito escucharán un informe elevado por el experto Saulo Basto, designado especialmente por la OEA.

Se espera que la conferencia deberá determinar los próximos pasos a seguir para llevar adelante el proyecto tripartito del Pilcomayo.

Debida a la imposibilidad en llegar de la delegación boliviana, la reunión que debió efectuarse en la ciudad argentina de Formosa, subsede del plan del Pilcomayo, no pudo efectuarse y de consiguiente esas deliberaciones se realizarán ahora en Asunción este mes.

Los especialistas consideran que la Cuenca del río Pilcomayo encierra vastas riquezas económicas cuya explotación es de interés de los tres países ribereños, Paraguay, Argentina y BOLIVIA.

El Pilcomayo desemboca en el río Paraguay integrante del sistema de la Cuenca del Plata, frente a Asunción.

Cotización del estaño subió ayer a $us. 3,21

.El precio del estaño subió ayer a 3,21 dólares por libra fina en las operaciones efectuadas en la bolsa de metales de Londres, experimentando un alza de cuatro puntos respecto de la cotización verificada el último viernes.

Una vez más, el comportamiento de los precios del estaño mostró ayer su tendencia inestable, con ascensos y descensos de un día para otro, aunque los especialistas mineros locales indican que es probable que hasta julio próximo no se observará en la bolsa de Londres una tendencia hacia la estabilización.

El resto de los metales, registró los siguientes precios:

Plomo, 0,18 dólares por libra fina.
Zinc, 0,34 dólares por libra fina.
Cobre, 0,63 dólares por libra fina
Bismuto, 7.50 dólares por libra fina.
Wolfram, 84.38 dólares por UMF.
Plata, 4,09 dólares por onza troy.
Antimonio, 21.00 dólares por UMF
Cadmio, 1,59 dólares por libra fina.
Oro, 127.25 dólares por onza troy.

NUEVA YORK

NUEVA YORK, 5 (AP).- Precios de hoy de metales no ferrosos:

Aluminio .41 centavos la libra. Nueva York
Antimonio 1.60 dólares la libra, Nueva York
Cobre 66 5/8 centavos la libra, Connecticut
Plomo 21 centavos la libra, Nueva York
Zinc 37 centavos la libra, San Luis
ESTAÑO 3.4803 dólares la libra, Nueva York
Mercurio 130 dólares el frasco, Nueva York
Oro 129.25 dólares la onza, Nueva York
Plata 4,090 dólares la onza, Nueva York

ROBO DE RELOJES.- La Cámara Nacional de Comercio denunció el robo de relojes que venían en trece cajones con destino a la firma "Cirmos" de la ciudad de La Paz. El robo, presumiblemente, según las autoridades de AADAA, se produjo en tránsito o en puerto o en el propio barco. En la foto, el jefe de almacenes Gudi Quino muestra los cajones que fueron vaciados completamente y que contenían relojes despertadores.

Campaña de educación se cumplirá en tres e[...]

La "Campaña de Educación vial", emprendida por T[...]
cumplirá en tres etapas, de acuerdo a informacion[...]
cionadas por el Director General de Tránsito, Cnl. Ro[...]
teros, a tiempo de contestar preguntas hechas por la [...]
Esa autoridad dijo que, actualmente, la campaña se[...]
en su primera etapa, consistente en la orientación ta[...]
ductores como de peatones, para lo cual -según el Cnl. Q[...]
ha efectuado el pintado de carriles y pasos de peato[...]
principales arterias de la ciudad.
Dentro de esa primera etapa también está la impla[...]
cierre de las puertas de los vehículos de servicio públ[...]
tivos) y el ascenso y descenso de los pasajeros de los tax[...]
do derecho y en las aceras. De acuerdo a los informes, l[...]
del Regimiento Policial Nº. 4 y las componentes de [...]
Policial Femenina han tomado a su cargo la ejecución [...]
paña como también el cumplimiento de las dispos[...]
marcadas en esta primera etapa.
La segunda etapa consistirá en el estricto cumplim[...]
disposiciones de Tránsito, hechas públicas durante la et[...]
Quinteros afirmó que, actualmente, toda la planta adm[...]
sale a trabajar en la conducción del Tránsito durante la[...]
mayor afluencia de vehículos. Pero, cuando se inicie [...]
etapa, el 100% del personal saldrá en su realización.
Dijo que, a través de la Oficina de Relaciones Públi[...]
iniciado disertaciones entre los profesores de nivel in[...]
próximamente las charlas serán ampliadas a los alum[...]
ciclos intermedio y medio, las mismas que serán ilustra[...]
proyección de películas especializadas en la materia.
Anunció que la tercera etapa estará destinada a la [...]
del trabajo cumplido y que servirá para el futuro de[...]
cionamiento de la circulación de vehículos por la ciud[...]

TRABAJO ACTUAL

Consultado sobre las deficiencias existentes en los [...]
de la ciudad, dijo que Tránsito tiene la mejor predispos[...]
que esos artefactos funcionen positivamente, pero que [...]
variación del voltaje en la corriente eléctrica, hace que [...]
quemen en forma contínua.
Otro factor que señaló como perjudicial para e[...]
cionamiento de los semáforos, dijo, es la destrucción [...]
objeto, pues de un día para otro sus vidrios de protecció[...]
rotos; se ha comprobado que son muchachos mal en[...]
quienes, utilizando proyectiles, durante la noche rompen[...]
foros.
Luego, se refirió al trabajo que ejercen los efectivos d[...]
en el cumplimiento del "Reglamento del Código Nacional[...]
to", en el cual están claramente establecidas las sancio[...]
deben imponer a los infractores (choferes o peatone[...]
cumplen las disposiciones legales.

Robo de relojes y otras mercaderías se produjo en tránsito hacia La Paz

.El robo total de relojes que venían en trece cajas de Arica a La Paz y de otras mercaderías de un "container" se produjo en tránsito a La Paz y muy probablemente en el Puerto de Arica o en el desembarco de la mercadería al puerto.

El hecho se desprende de la información proporcionada por el Jefe del Almacen Nº. 2 de AADAA, al Jefe de la División Operaciones de la misma institución. señala que "en la recepción de la bodega Nº 252, que llegó con los prescintos en perfecto estado, se establecieron las siguientes fallas".

El informe textualmente dice:

Que, en la recepción de la Bodega Nº. 252, que llegó con los precintos en perfecto estado y que tienen los siguientes numeros: AADAA 02225/6, FF.CC. Arica-La Paz Nº 27449/50, Aduana Arica-Chile 004041/2 se establecieron las fallas siguientes:

En la Guía Nº. 1157 con manifiesto Nº 311/254 llegó mercadería consignada a PINCHOS KIPPERBAND la cantidad de 39 cajas conteniendo RELOJES DESPERTADORES, encontrandose 13 cajas vacías con un peso de recepción de 1.082 y manifestado de 1.540 Kg.

En la Guía Nº 1156 con manifiesto Nº 311/254 llegó mercadería consignada a IMPORTADORA CIRMOS la cantidad de 17 cajas conteniendo papelería, encontrandose 5 cajas vacías con peso de 738 y manifestado de 617 Kg.

Estuvieron presentes en la descarga los señores: Cnl. (R) Oscar Pantoja, verificador de la Aduana de la Paz, Manuel Saavedra Interventor de la Camara de Comercio, Mario Vargas Tarjador del FF.CC. Alfredo Cardona Recibidor Almacenista, un representante de la firma CIRMOS y el suscrito Jefe del Almacen.

PRESENCIA, realizó una visita a los almacenes de la Administración Autónoma de Almacenes Aduaneros, oportunidad en la que pudo comprobar que trece cajones que contenían relojes se encontraban completamente vacios en el Almacen Nº 2 de AADAA.

En la oportunidad, tanto el Administrador Cnl. Emilio Valdivia como el jefe del almacén Guido Quino, indicaron que el robo no se produjo en la Aduana por cuanto la mercadería ya no existía en los cajones que fueron descargados de la bodega del ferrocarril, hecho que fue constatado por todas las autoridades que intervienen en el descargo.

Dejaron entrever que posiblemente fue en el trayecto de Arica a La Paz en el Puerto o quizás en el propio barco, pero lo raro es que los prescintos de seguridad de la bodega estaban intactos. El Cnl. Valdivia ha dispuesto una minuciosa investigación para establecer estos hechos.

UN "CONTAINER"

El robo practicado en un "container", también es objeto de investigación por parte de AADAA. El Cnl. Valdivia dijo que estos "container" (especie de caja fuerte grande de hierro) eran los más seguros para importar mercadería" pero a raiz del robo practicado en uno de ellos no parecen tan seguros"

El container sufrió un corte desde donde fue sustraida gran parte de la mercadería que transportaba, de propiedad de Ludwing Albert.

Por lo demás, el Cnl. Valdivia dijo que "todo marcha normalmente y no existen problemas de ninguna clase, salvo cuando se producen esta clase de robos además son fuera de AADAA"

PISOPAK
IMPORTADORA FERNANDEZ CASILLA 5174
Jenaro Sanjinés 439 Tel. 64529

Mesa redonda sobre el programa internacional de integración

El Instituto Nacional de Integración inició ayer una mesa redonda con la finalidad de realizar "comentarios al plan preparado por la institución, en su etapa de investigación previa".

De acuerdo a la información, el informe de investigación previa fue preparado bajo la conducción del director y el secretario general del Instituto de Integración y por expertos de los países andinos especialmente contratados para el efecto.

Por otra parte, el informe será presentado en los próximos días a la Junta Directiva de la entidad, para que sea aprobado en la reunión de jefes de planeamiento educativo de los países andinos y en la VI Reunión de Ministros de Educación del Convenio "Andrés Bello", que se realizará en Colombia a fines del próximo mes de mayo.

PROGRAMA

El programa de la mesa redonda comprende "área académica", a cargo del experto peruano en Educación, Dr. Gustavo Quintanilla; "área de investigación", a cargo de los doctores Rafael Cruz, secretario general del instituto de integración de Chile y Augusto Durán Ponce, experto en Derecho, Ciencias Políticas y Sociales, del Ecuador.

El tema "área de extensión" estará a cargo de los ingenieros Iván Yáñez, experto en Economía de Chile, y Walter Laguna, experto en Ciencia y Tecnología de Bolivia.

A la mesa redonda, de acuerdo a la información, asisten "personalidades de reconocida competencia en integración latinoamericana de quienes se recibirán experiencias vinculadas con el proceso de integración".

Proyecto quinquenal para rehabilitar sector textil

.El Ministerio de Industria y Comercio entregará un plan quinquenal para la rehabilitación de la industria textil, cuya elaboración estuvo a cargo de ese Ministerio y representantes de los empresarios del sector industrial textil, en base del análisis que hicieron del informe de la firma Werner Management Consultant, de Canadá.

La información, presentada por la Secretaria General de Prensa e Informaciones de la Presidencia, señala que el estudio hace una evaluación de la industria textil, mercado interno, calidad, deficiencias y otros aspectos que han sido analizados por la comisión mixta, para la aplicación de una política encaminada a la rehabilitación de esa industria.

Ese plan será ejecutado en el quinquenio 1976-1980, con el apoyo gubernamental, con miras a superar las deficiencias actuales y elevar los indices de producción y calidad.

La Corte de Distrito dispone de $b. 13.750.- para refacciones

De $b. 130.000.- que el Tesoro Judicial de la Nación ha asignado a la Corte de La Paz para el primer trimestre de 1976, solamente $b. 13.750.- corresponden a gastos de reparación de edificios de la capital y de las provincias, informó el Presidente del tribunal judicial de La Paz.

El Dr. Modesto Burgoa Vera, dijo a PRESENCIA que es del todo inexacta la aseveración contenida en una nota firmada por Carlos Vargas y Felipe Mercado y aparecida en la Sección "Cartas a PRESENCIA" en la edición del 3 del presente mes.

En dicho documento se expresa que el Tesoro Judicial de la Nación había remitido a la Corte de La Paz cientos de miles de pesos para mejoras de las oficinas judiciales; que hasta la fecha sólo se han hecho algunos remiendos en los pisos; que debe contratarse a una empresa constructora responsable para que "no desaparezcan y se distraigan esos fondos", y otros conceptos.

El Dr. Burgoa Vera manifestó que la suma recibida es de $b. 130.000.- "no cientos de miles", para Servicios no Personales del primer trimestre de 1976. Aclaró que esa suma fue recibida hace tres días y que todavía no se han podido hacer ni "remiendos".

Dijo que los $b. 130.000.- tienen el siguiente destino, ya señalado por el Tesoro Judicial: Correos, cables, telégrafos, energía eléctrica, agua, publicidad, imprenta, pasajes, viáticos, alquileres de oficinas, equipo, papelería, publicaciones, suministros varios, materiales de limpieza y uso doméstico, textiles, alimentos, lubricantes y combustibles, accesorios y repuestos de máquinas, productos farmacéuticos, teléfono y otros.

Explicó que entre esos "otros" gastos figura la partida de "Mantenimiento y Reparaciones de Edificios (ciudad y provincias) con la asignación de $b. 13.750.- únicamente". El Dr. Burgoa aclaró que esta suma será efectivamente empleada para hacer los "remiendos" de que hablan los que firman la carta.

También explicó que todo gasto de la Corte Superior está supervigilado por la Contraloría General, de manera "que los señores Vargas y Mercado no deben tener el temor de que esos fondos desaparezcan o se distraigan". Agregó que si desaparecieran será en los fines previstos.

El Presidente de la Corte de La Paz informó que los recursos económicos de este tribunal son tan exiguos que muchas inspecciones a provincias han sido hechas con recursos propios de los Vocales.

Finalmente, invitó a la prensa, a los señores Vargas y Mercado y a cualquier ciudadano que se interese por estos problemas a verificar todo lo expresado.

FEJUVE reitera pedido de solución al transporte urbano de pasajeros

Nuevo pedido de la Federación de Juntas Vecinales de La Paz (FEJUVE) fue hecho al Ministerio de Transportes y Comunicaciones para que solucione el problema del transporte de pasajeros en algunos barrios de la ciudad.

FEJUVE, al expresar que no ha tenido respuesta a anteriores gestiones, por parte del mencionado despacho, insiste en que las autoridades dispongan que los vehículos de la cooperativa de transportes "Larrea" sean destinados al servicio de "colectivos" en las líneas urbanas que se cuentan.

El pedido se basa en que esos vehículos fueron importados con esa finalidad y por ende, para favorecer la economía de la gente de esacasos recursos, además en consideración de que otros sectores de usuarios cuentan con variedad de servicios, entre ellos trufis, taxis, micros, buses y otros.

La citada petición al Ministro de Transportes expresa que FEJUVE "como institución cívica no hace otra cosa que interpretar el sentir de sus afiliados, solicitando a las autoridades, llamadas por ley, la solución de los problemas que atingen al grueso de la población".

La cooperativa de transportes "Larrea" dispondrá dentro de poco con 108 modernos omnibus "Mercedes Benz" de los que la mayor parte ya se encuentran en La Paz.

La finalidad, de esa importación, liberada de aranceles aduaneros, ha sido la de favorecer el servicio de transporte urbano de pasajeros. Hace más de tres meses que la mitad de esos vehículos fueron traídos a La Paz y se encuentran paralizados, porque "los dirigentes de las entidades transportistas se niegan a conceder permiso para el trabajo".

Esta negativa fue dada a conocer por los integrantes de la nombrada cooperativa "Larrea" quienes manifestaron ser chóferes profesionales y afiliados a las organizaciones sindicales que les niegan el derecho de trabajar, con los consiguientes perjuicios de no poder cancelar las cuotas correspondientes al valor de los vehículos, adquiridos con aval del Banco del Estado.

La parte conflictiva del caso, además de lo anotado sobre la negativa de los dirigentes transportistas, radica en que los propietarios de los nuevos omnibus quieren tratamiento especial en cuanto se refiere a tarifas.

Lo anterior significa que los integrantes de la cooperativa "Larrea" no quieren asimilarse a las líneas de "colectivos" con tarifas de 0.40 pesos sino con otras más elevadas, lo que implicaría un alza automático de este servicio, que se ha producido de un tiempo a esta parte mediante la introducción de sistemas trufis, micros y otros, en detrimento de la economía de la mayor parte de la población.

Nuevo Director Nacional de Educación Media

Autoridades del Ministerio de Educación posesionaron al nuevo Director Nacional de Educación Media, profesor Humberto Berazaín Cuellar.

El doctor Berazaín era Director Distrital de Educación Urbana de la ciudad de Potosí; trabajó en la especialidad de geografía en los colegios Pichincha y Franciscano y también ocupó el cargo de Supervisor de Educación media. En las nuevas funciones, las autoridades del Ministerio de Educación le recomendaron que cumpla estrictamente las funciones encomendadas para beneficiar a los estudiantes del ciclo intermedio y medio.

Reclamo por el retiro de seis trabajadores de mina San Florencio

HUANUNI, 5 (PRESENCIA).- Los trabajadores del grupo minero "San Florencio" se encuentran preocupados por el retiro injustificado de seis obreros. Ante esta situación, los dirigentes sindicales han presentado su reclamo ante la Gerenta del Grupo "San Florencio", pidiendo la revocatoria del retiro de los trabajadores Benedicto Quispe, Napoleón Hurtado, Pedro Sabido, Guillermo Mamani y Martín Espada, considerando que se ha atentado contra el derecho al trabajo y la inamovilidad laboral.

Luego los dirigentes puntulizan que de no ser atendidos favorablemente en este su reclamo, pondrán este hecho en conocimiento de las autoridades del Ministerio de Trabajo.

Comisión boliviano-uruguaya se reunirá entre el 19 y 21

.La Comisión Mixta Boliviano- Uruguaya se reunirá en La Paz entre el 19 y 21 de abril en curso. Las delegaciones estarán encabezadas por los Subsecretarios de Relaciones Exteriores, Marcelo Ostria Trigo y Guido Michelin Salomon.

La información fue obtenida ayer del Ministro de Relaciones Exteriores, Gral. Alberto Guzmán Soriano, quien explicó que esa es la razón por la cual Marcelo Ostria no viajará aún a Montevideo para hacerse cargo de la Embajada Boliviana en Uruguay.

VISITA DE BORDABERRY

El Canciller reiteró que el Presidente uruguayo, Dr. Juan María Bordaberry, visitará Bolivia el 10 de mayo próximo. Por este motivo, el Embajador Ostria viajará para asumir sus nuevas funciones después de que concluya la reunión de la Comisión Mixta; de esta manera se ocupará de aspectos relacionados con la visita del Primer Mandatario y venir con él a La Paz.

El Gral. Guzmán informó, al responder a otra pregunta, que aún no se ha decidido quién reemplazará a Ostria Trigo en el cargo de Subsecretario de la Cancillería.

VIAJES

Consultado si tenía previsto efectuar algún viaje al exterior, el Gral. Guzmán declaró que sólo está programada la asistencia del Ministro de Relaciones Exteriores de Bolivia a la Asamblea de la Organización de Estados Americanos, que se iniciará el 4 de junio en Santiago de Chile. El Secretario de Estado norteamericano Henry Kissinger anunció su presencia en esa oportunidad y se espera continuar con el diálogo de Tatlelolco en torno a las relaciones de Estados Unidos con los demás países del continentes.

El Ministro Guzmán explicó que su entrevista con el Canciller peruano, Miguel Angel de la Flor, que debía realizarse hace algo más de un mes fue postergada sin que se haya fijado aún una nueva fecha.

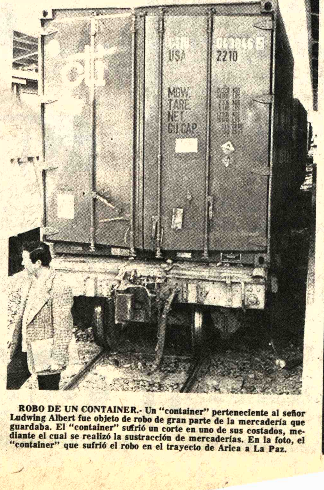

ROBO DE UN CONTAINER.- Un "container" perteneciente al señor Ludwing Albert fue objeto de robo de gran parte de la mercadería que guardaba. El "container" sufrió un corte en uno de sus costados, mediante el cual se realizó la sustracción de mercaderías. En la foto, el "container" que sufrió el robo en el trayecto de Arica a La Paz.

Universidad Boliviana
Consejo Nacional de Educación Superior
AVISO Nº DEIC 005/76
Postulantes aceptados a la Universidad Boliviana

1.- Las listas que se publican a continuación, consignan a los postulantes a la Universidad Boliviana que han sido ADMITIDOS para estudios universitarios a partir del PRIMER SEMESTRE ACADEMICO DE 1976, en función de los Exámenes de Ingreso correspondientes.

2.- Cada postulante ha informado sobre el número de su CEDULA DE IDENTIDAD, que es la numeración que se utiliza en este caso para la publicación de resultados e información a la opinión pública e interesados. Cada uno de los postulantes, en consecuencia, debe identificarse en las listas de números de CEDULA DE IDENTIDAD ordenada en forma ascendente.

Universidad Boliviana "José Ballivián"

54740	1695395	1699772	1701985	1702351	1703288	1703895
685317	1695539	1699786	1701998	1702373	1703346	1703897
833615	1695809	1699804	1702284	1702384	1703353	1703903
836580	1696263	1700140	1702291	1702407	1703407	1703912
952161	1696793	1700170	1702292	1702445	1703427	1703914
963644	1697574	1700259	1702293	1702481	1703483	1703915
1517376	1697642	1700604	1702298	1702483	1703533	1703919
1517727	1697876	1700649	1702299	1702567	1703556	1703927
1562459	1698533	1700859	1702301	1702576	1703569	1703929
1587462	1698574	1701133	1702303	1702878	1703576	1703934
1590977	1698682	1701418	1702306	1703065	1703577	1703986
1597003	1698875	1701509	1702308	1703069	1703580	1703991
1599413	1698946	1701630	1702310	1703082	1703625	1704008
1679655	1699117	1701718	1702328	1703121	1703632	1704032
1691517	1699542	1701878	1702342	1703204	1703867	1704045
1692195	1699621	1701909	1702344	1703224	1703880	1704049
1695215	1699764	1701956	1702345	1703225	1703892	1704052

Universidad Boliviana "Juan Misael Saracho"

101254	1314212	1649756	1664758	1780676	1786554	1792850
176455	1314442	1649831	1664870	1780766	1786565	1792876
190398	1316387	1649834	1664967	1780972	1786841	1792885
248167	1316426	1650147	1665736	1781595	1786899	1792890
281899	1316831	1650254	1666212	1782114	1787370	1792923
325391	1316983	1650318	1666480	1782149	1787653	1792928
484850	1317783	1650379	1666716	1782227	1788219	1792930
637641	1317827	1650403	1666803	1782239	1789265	1792946
665341	1317936	1650510	1666828	1782264	1789295	1792956
667008	1318784	1650609	1667227	1782320	1789712	1792975
667637	1319350	1651507	1667248	1782345	1789738	1792983
672149	1319461	1651586	1667274	1782417	1789855	1792994
672516	1319695	1652174	1667278	1782506	1789866	1793234
674296	1320100	1652253	1667281	1782511	1789939	1793263
674687	1358565	1652483	1667375	1782516	1789973	1793480
674849	1358780	1652651	1667578	1782555	1790010	1793504
675638	1372053	1652897	1668096	1782630	1790026	1793515
676609	1372881	1652899	1669182	1782660	1790072	1793942
679577	1464491	1652900	1669400	1782727	1790074	1794089
679711	1508322	1653122	1669767	1782757	1790082	1794146
681977	1528091	1653333	1697123	1782762	1790132	1794195
682583	1540432	1654726	1770075	1782821	1790141	1794203
692263	1550304	1655073	1770538	1782869	1790157	1794282
828591	1558968	1655317	1770581	1782917	1790163	1794321
950467	1559903	1656036	1770878	1782940	1790173	1794362
952819	1566580	1656126	1771208	1783047	1790186	1794413
962511	1566664	1656156	1771356	1783187	1790293	1794460
1036922	1570062	1656171	1771383	1783245	1790298	1794506
1037903	1573448	1656322	1772031	1783804	1790373	1794845
1038690	1575488	1656323	1772042	1783932	1790427	1794924
1123298	1581372	1656439	1772288	1783948	1790431	1795075
1232329	1582426	1656895	1772642	1784015	1790548	1795403
1245688	1593297	1657355	1773051	1784068	1790552	1795407
1247292	1597236	1659113	1773561	1784084	1790556	1795436
1257927	1599132	1659874	1774138	1784169	1790654	1795444
1266703	1612632	1660155	1774268	1784244	1790667	1795480
1268524	1615535	1660284	1774269	1784269	1790907	1795481
1272888	1619601	1660328	1776294	1784353	1791207	1795516
1275508	1625535	1660340	1776433	1784430	1791329	1795530
1278875	1627769	1660495	1776486	1784488	1791390	1795532
1282593	1628021	1660520	1777601	1784501	1792316	1795539
1282805	1629820	1660689	1777702	1784595	1792323	1795569
1286058	1630965	1660753	1777796	1784798	1792406	1795579
1286682	1648065	1660887	1777971	1784839	1792444	1795615
1287007	1648447	1661304	1778047	1784874	1792558	1795619
1287077	1648928	1661315	1778084	1784890	1792583	1795622
1289500	1649046	1661653	1778090	1785009	1792629	1795628
1289546	1649057	1661774	1778161	1785339	1792668	1795632
1289752	1649226	1661790	1778215	1785409	1792686	1795647
1299913	1649330	1661791	1778258	1785506	1792693	1795651
1300155	1649387	1662183	1779234	1785576	1792712	1795664
1301043	1649395	1663068	1779693	1785975	1792743	1795673
1305994	1649450	1664646	1779969	1786103	1792765	1795676
1307435	1649485	1664653	1780270	1786287	1792796	1795677
1307487	1649627	1664667	1780494	1786347	1792799	1795680

Universidad Católica Boliviana

58899	332959	952136	2054971	2203974	2281313	2322068
72138	333818	1011495	2055873	2208119	2281641	2322232
89200	360741	1050072	2056334	2208807	2284651	2324307
96738	378409	1051493	2056656	2209588	2285294	2326068
072140	380060	1285759	2057554	2214382	2286187	2326717
114825	389930	1581528	2057722	2218388	2286299	2326852
127625	390633	2013734	2063917	2218442	2286660	2327250
133684	390852	2014011	2063918	2225079	2287337	2327951
133940	452894	2014505	2063928	2225517	2287592	2331813
136469	462492	2014720	2063992	2226990	2289218	2332332
141207	464495	2015235	2064090	2227588	2290544	2333771
169859	466286	2015795	2064096	2228575	2291106	2335208
182651	474187	2018521	2064232	2228962	2292238	2337161
213199	475310	2018600	2064421	2230763	2293081	2337918
215794	477479	2018619	2064438	2231093	2293329	2338565
232713	487560	2020930	2064572	2232143	2293543	2340991
239873	487941	2021744	2067545	2232879	2293548	2340994
240602	495345	2022068	2068454	2233320	2293688	2342111
240871	496799	2047936	2068523	2236585	2293923	2342120
242800	498569	2048318	2068818	2237384	2293939	2343065
246791	627734	2049438	2069479	2238814	2294206	2343325
247225	662450	2050267	2200662	2249146	2294344	2343460
249020	709348	2052438	2201340	2249147	2294390	2343842
267238	829022	2053392	2202745	2281222	2294646	2346231

usos en frontera

Argentina no contestó a reclamo oficial de Bolivia

a Cancillería de la República recibió aún respuesta de la gentina a los reclamos iciales presentados por esiones físicas de gendarmes vecino país a ciudadanos vianos, en zonas fronterizas.

Ministro de Relaciones teriores, Gral. Alberto zmán Soriano, explicó ayer también durante la visita realizó el ahora ex Canciller úl Quijano transmitió a éste un reclamo verbal.

El entrevistado recordó que, por otra parte, viajó una comisión de funcionarios de la Embajada argentina en La Paz.

El Canciller refirió que investigaciones llevadas a cabo por cuenta de su Ministerio permitieron advertir que los agredidos fueron evidentemente personas dedicadas al contrabando. Observó, sin embargo, que aún en tales circunstancias no se justifican las agresiones, puesto que existen leyes que determinan otro camino a seguir.

Recientemente, el periódico tarijeño "La Verdad" refiere el caso de un transportista muerto, a consecuencia de agresiones que sufrió de parte de gendarmes argentinos. A su vez, una radioemisora de Sucre dio cuenta que mujeres bolivianas fueron violadas por guardias del vecino país en la región de la frontera de Yacuiba.

El Ministro Guzmán confió en que, con la nueva situación de mando en la Argentina, se puedan frenar abusos como los denunciados.

Finalmente, el entrevistado explicó que también se efectuó un reclamo por abusos cometidos por guardias peruanos en la zona de Matarani.

Previsiones para evitar influenza

Ha informado el Ministerio de Previsión Social y alud Pública, a través de su epartamento de Prensa, que se organismo está en permanente contacto con la rganización Mundial de la alud en espera de adoptar las edidas preventivas que onsejen los expertos de esa ntidad, para contrarrestar la ripe que asola al continente uropeo.

La información agrega e la epidemia de gripe que presentó en Europa y que abría causado varios ecesos, es causada por un rus similar a la gripe que fecta al ganado porcino, el al ha sido separado para su ntrol y estudio.

Este virus fue en 1918 sponsable de brotes de inuenza en varios países del undo; desde entonces hasta presente no había dado seales de actividad. En lo que specta a Bolivia, nunca se esentaron casos de esta ipe.

La OMS y el Centro de ntrol de Enfermedades de s Estados Unidos de mérica, están trabajando con dos los países del mundo ra rastrear la evolución de epidemia y tomar las medas preventivas más icaces.

.EXPLOSION.- La fotografía muestra cómo quedó destrozada la caja de distribución telefónica de Cochabamba, que fue dinamitada por desconocidos. Las autoridades iniciaron una severa investigación para dar con los autores.

En Bariloche

Bolivia asistirá a reunión de petroquímica de América Latina

Bolivia confirmó su asistencia al Primer Congreso Latinoamericano de Petroquímica que se realizará en San Carlos de Bariloche del 14 al 20 de noviembre próximo, según dijo ayer en conferencia de prensa el Dr. Roberto Beltramino, Presidente del Comité de Organización de esa reunión.

Junto al Embajador de Argentina, Dr. Eduardo Zalazar, técnicos y autoridades de la empresa petroquímica bi-nacional argentino-boliviana, el Dr. Beltramino dio a conocer detalles sobre la realización de la primera reunión latinoamericana de petroquímica.

En horas de la mañana, el experto argentino se reunió con el Ministro de Energía e Hidrocarburos, Gral. Guillermo Jiménez Gallo, y de otras entidades gubernamentales afines a la actividad petroquímica, quienes confirmaron la participación de nuestro país en el Congreso.

IMPORTANCIA PARA BOLIVIA

Según las expresiones del experto argentino, el congreso de petroquímica tiene especial importancia para Bolivia en virtud de que nuestro país está ingresando a la fase organizativa de esa industria básica de grandes proyecciones.

La Argentina se ha constituído en uno de los países precursores de la industria petroquímica al iniciar operaciones de esa actividad en 1946.

De acuerdo a las explicaciones del Dr. Beltramino, en la Argentina, a la fecha se han realizado tres congresos argentinos de petroquímica y que el cuarto coincidirá con la realización del Primer Congreso Latinoamericano de Petroquímica.

Está organizado en forma conjunta por el Instituto Argentino del Petróleo, Asociación Química Argentina y la Asociación Argentina de Ingenieros Químicos.

FINALIDAD

En la reunión, al margen del temario, se desarrollarán conferencias de interés especial a cargo de expertos en petroquímica, sesiones técnicas destinadas a disertaciones y mesas redondas.

El Dr. Beltramino, dijo también que se ha previsto la visita de los participantes a los principales centros de producción petroquímica de Argentina.

Se ha previsto un programa de promoción de inversiones para facilitar oportunidades de contactos entre representantes de industrias petroquímicas de países latinoamericanos y de países industrializados a fin de promover una cooperación técnica, financiera y empresarial.

En el congreso se analizará la evolución del sector petroquímico mundial en la década del 70 y sus proyecciones para 1985.

Será motivo de análisis la situación de la petroquímica en Latinoamérica y sus proyecciones, la situación del programa petroquímico del Grupo Andino y las evoluciones de esas industrias en Argentina, México y Brasil.

A la reunión asistirán delegaciones de todos los países latinoamericanos, representantes de ONUDI, CAF, ARPEL, OLADE y otros organismos regionales y subregionales.

El Presidente del Comité Organizador del Congreso, es un experto petroquímico que ha disertado sobre el tema en América Latina, Medio Oriente y Europa.

Luego de viajar hasta Viena, sede de ONUDI, y recorrer por toda América Latina, el Dr. Beltramino retorna hoy a Buenos Aires.

.CONGRESO DE PETROQUIMICA.- Llegó el Presidente del Comité Organizador del Primer Congreso Latinoamericano de Petroquímica que se realizó próximamente en Bariloche, El Dr. Roberto Beltramino (centro) aparece rodeado del Embajador Argentino. Dr. Eduardo A Zalazar y del Lic. Juan José Martínez, Consejero Económico de la Embajada Argentina, durante una conferencia de prensa ofrecida ayer.

Plantaciones de quina mejorada se incrementarán

Las plantaciones de quina mejorada serán incrementadas con fines de industrialización, según informó el Centro de Desarrollo Forestal, que se halla empeñado en cumplir un trabajo conjunto con FANAQUINA y la Empresa Agrícola, Industrial y Minera "Hochausser".

Las experiencias se efectuarán en la zona de Las Moras, provincia Larecaja de este Departamento, donde la quina tiene un punto de concentración para la extracción de sulfato de quinina de 5.4, siendo propósito elevar ese punto de concentración hasta 10 y 12.

Esa zona se encuentra junto al camino de penetración que ejecuta CORDEPAZ.

Varias explosiones de cargas de dinamita sacudieron Cochabama

COCHABAMBA, 5 (PRESENCIA) - En la madrugada de hoy se produjo un grave atentado dinamitero en las instalaciones de la Caja de Distribución de Teléfonos Automáticos que se encuentran ubicadas en la zona norte de esta ciudad, habiendo ocasionado daños materiales considerables, según informaron las autoridades de la Guardia Nacional.

ATENTADO

Indicaron que el atentado ocurrió a la una de esta madrugada, en la avenida "Simón López", a tres cuadras de la plaza de Calacala. Por la investigación que se hizo se pudo constatar que los terroristas habían colocado una carga de dinamita en la Planta de Distribución de Teléfonos Automáticos con una mecha de varios metros de extensión, seguramente para que los autores de ese crimen tengan el suficiente tiempo para escapar. Lo cierto es que a la hora indicada, la carga explosiva estalló habiendo destrozado completamente dichas instalaciones técnicas y ocasionado rotura de vidrios en las casas vecinas.

Inmediatamente, al escuchar el fuerte estampido de la dinamita, acudieron los efectivos de la Guardia Nacional y pudieron constatar un cuadro que mostraba las consecuencias.

SOSPECHOSO

PRESENCIA, de inmediato entrevistó al Prefecto del Departamento, Milivoy Eterovic, quien mostró indignación por ese hecho delictivo, puesto que es mayor el daño por tratarse de un bien público que servía a la población de Cochabamba.

Señaló que efectivamente se produjo dicho atentado dinamitero en la zona norte de la ciudad, en la madrugada de hoy, más o menos a la una de la mañana. Dijo que había destrozado la instalación de la Caja de Distribución de Teléfonos Automáticos, y seguramente fue tal la explosión, que inclusive se pudo observar rotura de vidrios en las casas de la vecindad de ese lugar.

La primera autoridad política del departamento expresó que se trata de un acto de terrorismo con todas las características típicas de quienes no les importa los servicios públicos que presta Teléfonos Automáticos y sólo piensa en el daño que pueden ocasionar a dicha empresa y buscar por ese medio censurable la intranquilidad con propósitos vedados.

Agregó que ese crimen se ha cometido por elementos desconocidos, pero que los organismos de seguridad han logrado capturar a un sospechoso que prestará las declaraciones del caso y poder "dar con el hilo para descubrir a los verdaderos autores materiales e intelectuales".

LEY DE SEGURIDAD

El Prefecto dijo que está en actual vigencia la Ley de Seguridad del Estado y se aplicarán con todo rigor las disposiciones que emanen de ella para castigar a los terroristas que tratan de convertir a Bolivia en una nueva Argentina. "Esto, subrayó, no lo permitiremos, porque estamos resueltos a enfrentar a los enemigos de la patria, allí donde se los descubra o muestren la cara a la luz del sol". Agregó: "No sólo que los enfrentaremos con todas las fuerzas de que dispone el Estado, sino que los derrotaremos definitivamente para que nunca más levanten cabeza, tal como lo dijo el Presidente de la República, general Hugo Banzer Suárez, en la masiva concentración campesina de Ucureña".

Dijo también que "están debidamente informadas las autoridades departamentales y nacionales que son elementos nacionales y extranjeros que desean hacer de nuestro suelo un país de terrorismo y anarquía".

500 LINEAS

Por su parte, el Gerente del Servicio Municipal de Teléfonos Automáticos, informó que como consecuencia del atentado criminal que sufrió la Caja de Distribución de Teléfonos Automáticos, se ha tenido que lamentar la destrucción de esa planta, habiendo dañado más de 500 líneas telefónicas.

El mencionado funcionario agregó que inmediatamente después del atentado, se entrevistó con el Prefecto, a quien le dio un informe completo sobre los daños y que la rehabilitación se hará en unos cinco o seis días. Ya se han destacado a los técnicos respectivos para que hagan una evaluación y la forma cómo tienen que trabajar para volver a poner en servicio esa Planta.

A LA PAZ

El Prefecto del Departamento, Milivoy Eterovic, dijo que mañana, en la primera combinación aérea, viajará a la ciudad de La Paz con el objeto de gestionar algunos asuntos pendientes de su despacho, como el cobro de las deudas de las regalías mineras y la aprobación del nuevo impuesto a la coca.

Por otro lado, se sabe que la primera autoridad política dará un informe amplio a las autoridades superiores del Gobierno sobre la situación reinante en el departamento de Cochabamba.

OTRAS EXPLOSIONES

COCHABAMBA (PRESENCIA) - Dos atentados dinamiteros se produjeron este fin de semana en la capital. Desconocidos trataron de dinamitar un transformador de alto voltaje en la Curtiembre Tommy y anoche un distribuidor de teléfonos automáticos fue dañado también por desconocidos que colocaron otras tantas cargas de dinamita.

Hace unos días, dos fuertes explosiones alarmaron al vecindario donde se halla ubicada la curtiembre Tommy. Las investigaciones correspondientes señalaron que cuatro cargas poderosas habían sido colocados en uno de los transformadores de la curtiembre. Felizmente, las explosiones no dañaron mayormente las estructuras de los postes donde descansan los transformadores en mérito a que las otras dos cargas no estallaron. Este hecho se mencionó como parte de un plan de extremistas que pretenden intranquilizar a la población. Las autoridades dijeron que se movilizaron efectivos de seguridad que controlarán la ciudad las 24 horas del día.

Mineros iniciarán hoy gestiones en procura de mejoras salariales

El Comité Ejecutivo de la Federación Sindical de Trabajadores Mineros de Bolivia, iniciará hoy una ronda de conversaciones y análisis con el Ministro de Minería y Metalurgia y sus asesores en procura de mejoras salariales para su sector.

Portavoces de la FSTMB manifestaron que las negociaciones se basarán en detallados análisis de la realidad económica que se vive en el país, especialmente en los sectores laborales mineros, relaciones de producción y otros.

Esos informantes dieron cuenta, además de que no hay un pliego específico de petición de aumento salarial, sino que las conversaciones se harán tomando en cuenta el hecho básico del costo de vida y las posibilidades que podría tener la minería para satisfacer las necesidades de los trabajadores.

La comisión económica de la Federación de Mineros, ha hecho estudios sobre el asunto, pero no fue posible obtener información sobre sus conclusiones, especialmente sobre los montos de aumentos salariales que pretendería el sector laboral minero.

Esa comisión contó con representantes de los sindicatos afiliados a la FSTMB. Hace poco se declaró cuarto intermedio en sus análisis, para proseguirlos en el anunciado congreso nacional de los trabajadores mineros, a realizarse en los primeros días de mayo venidero en Corocoro.

La decisión de entablar conversaciones con las autoridades del Ministerio de Minería y Metalurgia con tales propósitos, fue considerada como positiva y se hizo notar que hay buena disposición de las partes para llegar a acuerdos que podrían satisfacer las expectativas.

Es posible que en los próximos días se tengan resultados a la vista, dijeron los informantes, quienes en anteriores oportunidades manifestaron que en pasadas gestiones se había planteado el aumento salarial a los mineros en 80 pesos como mínimo diario.

De entonces a esta parte, ha pasado mucho tiempo y las condiciones económicas han registrado muchos cambios, especialmente en lo que atañe a la elevación del costo de vida.

Son varios los sectores de trabajadores que han hecho conocer su necesidad de contar con aumentos efectivos de salarios en base a aquellas razones. El gobierno ha respondido que no está dispuesto a acceder a esos pedidos porque "se desencadenaría la inflación generalizada en el país".

El congelamiento de sueldos y salarios está vigente desde noviembre del anteaño pasado, cuando el gobierno decretó un nuevo orden de cosas en lo político, sindical y económico.

Hace poco que se dispuso una compensación económica a los profesores por mayores horas de trabajo. Desde entonces se registró mayor intensidad de pedidos para aumentos salariales.

Se proyecta la creación de un Banco de la Seguridad Social

.Con reservas acumuladas los Fondos Complementarios, proyecta la creación de un nco de la Seguridad Social y construcción e instalación de ergues o clubes para jubila- y rentistas.

.BANCO DE LA SEGURIDAD CIAL.- El Presidente del IBSS, Alfredo Bocángel, informó sola creación de un Banco de la uridad Social y de clubes para lados.

Esta información la proporcionó ayer el Dr. Alfredo Bocángel, Presidente del I.B.SS., en conferencia de prensa a la que convocó para hacer conocer el hecho de que existen $us. 15.000.000.- de reservas acumuladas y colocadas, en un buen porcentaje, en préstamos a los asegurados de los Fondos Complementarios.

El Dr. Bocángel informó que el Consejo Técnico del IBSS sostuvo, recientemente una reunión con los ejecutivos de los Fondos Complementarios, donde se hizo un cuidadoso análisis de los balances a diciembre del año pasado y que se habia verificado esa existencia de reservas acumuladas.

De esos recursos que, en buena medida, permanecen totalmente inactivos, expresó el Presidente del IBSS se ha considerado la necesidad de derivar un porcentaje al financiamiento de un Banco de la Seguridad Social, con participación de los Fondos Complementarios en calidad de accionistas, de acuerdo con el monto de sus aportaciones.

La finalidad de esa institución bancaria sería la de financiar, a su vez, proyectos de contenido eminentemente social como el relacionado al rubro de viviendas.

CLUBES Y ALBERGUES

Otro canal de inversión considerado en la reunión de técnicos es el que se refiere a la construcción y funcionamiento de clubes y albergues con destino a jubilados y rentistas. El propósito es dotar a los extrabajadores de esparcimiento y distracción.

Explicó el Dr. Bocángel que en estos establecimientos se habilitarían instalaciones para albergar apropiadamente tanto a hombres como a mujeres que han alcanzado una edad provecta y que requieren de salones de entretenimientos probadamente saludables.

INFORME

Para concretar estos proyectos, se informó, ha sido creada una comisión encabezada por el Lic. Luis Bedregal Rodo, técnico de seguridad social, la que debe prestar su informe en el lapso de 15 días.

Este grupo de expertos debe incluir en su informe el estudio relativo a la forma de incrementar las rentas complementarias en el curso del año en curso.

El Presidente del Instituto de Seguridad Social, señaló que la idea es dotar de una nueva orientación social a la inversión de las reservas de los Fondos Complementarios.

Bloqueo estudiantil en avenida de Obrajes

.Estudiantes del Centro de cación Media para Adultos funciona en el Colegio Rosa orno, bloquearon anoche la nida principal de la zona de ajes.

De acuerdo a información porcionada a PRESENCIA, estudiantes realizaron una ifestación en protesta por el re del establecimiento que idió pasaran clases anoche.

Los estudiantes bloquearon venida principal de Obrajes lgunas calles adyacentes fueron dispersados por tivos de la Guardia Nacional eguridad en resguardo del n público, según informó a SENCIA un oficial de la cía.

El Alcalde Mario Mercado Guzmán que pasaba en momentos por el lugar, ersó con los estudiantes y se prometió mediar en el proma para encontrar una ción.

Por otra parte, se informó l Colegio Rosa Gattorno fue ado a los estudiantes del A a pedido de las alumnas se establecimiento quienes estaron por el estado en que an las aulas luego de las las de los alumnos de cación Media para Adultos.

PLANTA DE ALMACENAMIENTO.- En la foto puede observarse la sección del "carrousel" de gas licuado, donde se envasa ese producto en garrafas; forma parte de la planta de almacenamiento instalada en Senkata, El Alto, por YPFB. La fotografía muestra al Gerente General de esa entidad, en la inspección efectuada ayer.

Con $us. 500.000.-

YPFB instaló planta almacenadora de gas licuado en Senkata, El Alto

Yacimientos Petrolíferos Fiscales Bolivianos instaló en Senkata, zona de El Alto, una planta de almacenaje de gas licuado para abastecer a La Paz y una terminal que centralizará todo el almacenamiento de productos derivados del petróleo.

Con este motivo, el Gerente General de YPFB, Ing. Rolando Prada Méndez, y autoridades de esa entidad, inspeccionaron la conclusión de la planta de almacenamiento y engarrafado de gas licuado destinado al consumo del distrito de La Paz.

La planta está construída en una superficie de 86 hectáreas y está conectada por un ramal al ferrocarril La Paz-Oruro, por el que se transportan tanques de gas licuado para su distribución en La Paz.

A través del oleoducto que llega a La Paz, se recibirá gas licuado, evitando de esa manera los transportes por vía ferroviaria y caminera.

La construcción de la planta de gas licuado demandó una inversión de $us. 500.000.

ENGARRAFADO AUTOMATICO

Las instalaciones de la planta están dotadas de 8 tanques de almacenamiento de gas licuado, cada uno con capacidad para 40 toneladas métricas.

Cada tanque está conectado a un sistema de cañerías y válvulas que permiten llevar el gas licuado hasta la sección de llenado de las garrafas ("carrousel"), completamente automatizada.

El "carrousel" automático tiene capacidad para llenar 400 garrafas con gas licuado por hora, y permite cargar y descargar los cilindros por medio de un sistema de cintas transportadoras mecánicas.

Según el Gerente General de YPFB, la planta de almacenamiento de Senkata permitirá garantizar el normal abastecimiento de gas licuado a toda la población del distrito de La Paz, sin restricciones de ninguna clase.

La inexistencia de una planta de almacenamiento con gran capacidad provocaba la escasez aparente de gas licuado, debido a inconvenientes en los sistemas de transporte. Estos -de acuerdo a las expresiones del Ing. Prada Méndez- serán sustituidos por los de bombeo de gas a través del oleoducto, cuyas pruebas han dado buenos resultados.

Indicó que, en el futuro, tanto la planta de almacenamiento de YPFB, en la calle Entre Ríos, y otro punto de El Alto, serán trasladadas a la recientemente construída en Senkata.

El sistema que se implantó en Senkata para el almacenamiento de gas licuado y otros productos derivados del petróleo, se lo efectuará en todos los distritos del país.

HOMENAJE.- El Ministro de Transportes y Comunicaciones, My. Julio Trigo Ramírez, es visto nto al Encargado de Negocios de China Nacionalista, Sr. Kuo, cuando ayer hizo la presentación de a nueva serie de estampillas de Correos de Bolivia en homenaje al primer aniversario de la muerte l Generalísimo Chiang Kai Shek, que durante 26 años fue presidente de dicha nación. La estampilla (foto de la izquierda) lleva la imagen del nombrado personaje y las banderas de Bolia y China Nacionalista. Es única en este tipo de homenaje en los anales de la filatelia nacional. El Ministro Trigo Ramírez hizo entrega al diplomático chino de una colección de la serie, a tiempo e exaltó la personalidad de Chiang Kai Shek y de la amistad entre Bolivia y China Nacionalista, yo representante diplomático agradeció el homenaje.

Confederación de Fabriles hace suya denuncia contra la CNSS

La Confederación de Fabriles se quejó ayer por la forma cómo se conducen los destinos de la Caja Nacional de Seguridad Social, a tiempo que hizo suya la reciente denuncia de un alto exfuncionario de esa entidad en contra de la plana directiva de la entidad aseguradora.

Coordinadores laborales de la Confederación de Fabriles encabezados por Samuel Riveros, reunieron a los periodistas para hacer conocer su posición, sobre la que dijeron haber llegado "a conclusiones fehacientes de que en la Caja Nacional se producen manejos contrarios a la propia entidad y a los intereses de los trabajadores".

Refirieron que las bonificaciones de compensación que dispuso el gobierno, fueron asimiladas a las aportaciones laborales y patronales en favor de la CNSS sin que redunden beneficio a los trabajadores sino a los dirigentes de esa entidad, de quienes dijeron que "no tienen sensibilidad".

Las demostraciones de esas aseveraciones se respaldaron en las denuncias que hace pocos días dio a conocer el Lic. Jaime Pereira Díaz, quien hasta febrero pasado se desempeñó como Jefe del Departamento Nacional de Auditoría de la CNSS.

Se mencionó que el Director Ejecutivo, el Jefe de Servicios Generales, y el Director Médico de la Caja Nacional se otorgaron aumentos de sueldos que oscilarían entre el 30 al 40 por ciento en octubre pasado y con carácter retroactivo a enero de 1975.

El coordinador Riveros afirmó también que esos aumentos incluyen bono de vivienda y que los desembolsos se hicieron "fuera de planillas mediante simples comprobantes de pago".

Esos puntos fueron mencionados por el denunciante Jaime Pereira Díaz, de quien Riveros dijo que "se le había dado crédito en vista de que había demostrado sus afirmaciones y porque se había identificado suficientemente".

Los coordinadores fabriles dijeron no tener conocimientos suficientes sobre anteriores ocasiones en que fueron denunciadas otras acciones de mala administración en la CNSS, que, como en el caso de nuevas y numerosas contrataciones de personal "se sabía -dijo Samuel Riveros- que habían recomendaciones del gobierno para proceder de esa manera".

Se atribuyó esa actitud pasiva a que "los fabriles esperaban a que la CNSS avance en sus programas", pero que ahora, en vista de que eso no sucede, sino que se registra "retroceso", mala atención a los trabajadores y otros aspectos, se hacen solidarios de la denuncia del nombrado ex-funcionario de la CNSS y se pide a la Contraloría de la República las investigaciones del caso

VERSION DE LA C.N.S.S.

La versión que se obtuvo de portavoces de la CNSS fue que el denunciante Jaime Pereira Díaz fue exonerado de su cargo de Jefe del Departamento de Auditoría de esa entidad, a mediados de febrero pasado, en vista de su "ineficiencia".

Se dijo que hay disposición para la investigación que decidiera la Contraloría y que el nombrado ex-funcionario ha denunciado manejos económicos en su gestión y que "el mismo tiene pendientes vales por dinero y pliego de cargo por 117.000 pesos, razón por la que fue despedido sin pago de sus beneficios sociales".

En cuanto a la falta de balances de la CNSS, se dijo que "si no los hubo fue por negligencia de ese exfuncionario". El Instituto Boliviano de Seguridad Social hizo conocer hace poco los balances consolidados de los entes de seguro social, sobre lo que el coordinador Riveros dijo no conocerlos.

Capacidad de las Universidades resultó amplia

.De acuerdo a los primeros informes sobre la admisión de alumnos en las universidades del interior, para el primer periodo de 1976, puede verse claramente que la capacidad de las mismas es amplia.

Según el Consejo Nacional de Educación Superior, (CNES), en Tarija fueron admitidos 435 postulantes, siendo su capacidad de 650. La Universidad José Ballivián aceptó 136 alumnos, su capacidad es de 200. Asimismo, la Católica aceptó a 186 postulantes, pese a no haber hecho conocer sus disponibilidades de capacidad.

En el CNES, se anunció que hoy se conocerán los datos relativos al número de postulantes aceptados en las universidades de Santa Cruz, Sucre y Oruro, con lo que se complementaría los datos necesarios para que los estudiantes se inscriban durante la presente semana.

Se efectuará una manifestación de apoyo al Gobierno en Oruro

.La Dirección General de Informaciones, anunció que organizaciones representativas de Oruro, preparan para el próximo jueves una manifestación de apoyo al Gobierno de las Fuerzas Armadas que preside el Gral. Hugo Banzer.

Se anota que "en las últimas horas, trabajadores de varios sectores de actividad, a través de reuniones, han determinado realizar esa manifestación, en la que además de las organizaciones cívicas, de desarrollo y otras, participarán mineros de los sectores privado y estatal". Se agrega que cursaron invitaciones para que se hagan presentes el Presidente Banzer, Ministros y otras autoridades.

PRESIDENTE BANZER

El Presidente de la República no estuvo ayer en la ciudad de La Paz. En horas de la mañana fuentes oficiales de Palacio de Gobierno informaron que el Primer Mandatario se encontraba en Tomonoco. En la tarde no se proporcionó ningún dato oficial, pero trascendió que el Gral. Banzer podría haber viajado recién a la ciudad de Trinidad respondiendo a una invitación que le hicieron organizaciones cívicas para que presencie una manifestación de apoyo a su persona y al Gobierno.

La Dirección de Informaciones dio a conocer anteriormente que el Primer Mandatario estaba en la capital beniana el sábado, pero el informe se habría basado sólo en el programa que tenía previsto cumplir el Jefe de Estado.

La producción azucarera será duplicada en Ingenio Guabirá

.La producción azucarera resultante de la segunda zafra de este año será doblada, en virtud de las ampliaciones efectuadas en el Ingenio de Guabirá y en otros de propiedad privada, según se anticipó en fuentes del Ministerio de Industria y Comercio.

El 15 de mayo próximo serán inauguradas las ampliaciones del Ingenio de Guabirá, donde se ha instalado un segundo ingenio azucarero, que permitirá una producción de azúcar de dos millones de quintales. La instalación de los nuevos y modernos equipos ha demandado al Estado una inversión de 11.500.000 dólares y permitirá dar ocupación a 1.080 hombres.

UNACRO, por su parte, ha realizado también ampliaciones en su ingenio azucarero, que permitirá aumentar su producción del próximo año de 1977, hasta la cantidad de 1.200.000 quintales.

El Ingenio La Bélgica, de propiedad privada, ha completado también la ampliación y modernización de sus instalaciones, lo cual le permitirá una mayor producción de azúcar.

El Ministerio de Industria y Comercio, al destacar como positivas estas informaciones, ha afirmado que la producción de azúcar no sólo cubrirá en forma amplia las necesidades del mercado nacional, sino que dará margen a la existencia de disponibilidades apreciables de ese producto, con fines de exportación.

III ANIVERSARIO.- Ayer, la Escuela Superior de Policías cumplió su III aniversario de fundación, con un acto que se realizó en el Patio de las Banderas de ese instituto superior; asistieron autoridades militares y de la Policía Nacional. El Comandante General, Cnl. Pablo Caballero, no asistió al acto; sólo envió su mensaje de salutación. En la oportunidad, el Director de la Escuela, Cnl. Julio Bellot Farrachol, dio un amplio informe de las actividades de esa escuela. Posteriormente, el Cnl. Alfredo Salazar Crespo, en representación de la Promoción 1975, descubrió una placa recordatoria con los nombres de los integrantes de esa promoción. En la fotografía, un aspecto de la celebración del III aniversario de la Escuela Superior de Policías.

Esculturas de Emiliano Luján

El público de La Paz podrá apreciar a partir de hoy una serie de 30 esculturas de Emiliano Luján, artista boliviano desaparecido en diciembre del pasado año.

Las esculturas de Luján serán exhibidas en la Galería EMUSA (Av. 16 de Julio Nº 1607). La muestra se inaugurará a horas 19.00 y estará abierta durante dos semanas.

MONUMENTOS DE EMILIANO LUJAN

En el curso de su fructífera vida, Luján realizó los siguientes Monumentos: Al Soldado Desconocido, Villa Montes-1942; a Eduardo Avaroa, La Paz-1952; a Cristo Redentor, Tarija-1953; a Cristo Redentor, Villazón-1954; a la Virgen India, Villa Victoria (La Paz)-1954; a Gualberto Villarroel, La Paz-1957; al Corazón de Jesús, Santa Cruz-1961; al Gral. José Ballivián, La Paz-1962; al Libertador Simón Bolívar, Villazón-1959; al My. Waldo Ballivián, La Paz-1959; a Tupac Catari, Quito (Ecuador)-1960; al Mariscal Andrés de Santa Cruz, La Paz-1962; a Baden Powell, La Paz-1965.

Emiliano Luján realizó estudios en la Academia Nacional de Roma de 1954 a 1956. Representó a Bolivia en numerosas Bienales de Arte.

FOTOGRAFIAS DE ARIELLI EN LA CASA MUNICIPAL DE CULTURA.- El fotógrafo israelí Arielli presenta en la Casa "Franz Tamayo" 52 imágenes de Jerusalén. Tal como se puede apreciar en el gráfico, numeroso público asistió ayer a la inauguración de muestra, auspiciada por la Embajada de Israel y el Instituto Boliviano de Cultura.

Homenaje a Coimbra Ojopi y Nataniel García Chávez

La Asociación de Mujeres Benianas rendirá homenaje póstumo a Gil Coimbra Ojopi y Nataniel García Chávez. La sesión cultural tendrá lugar mañana, a horas 15 y 30, en la Casa Municipal de Cultura "Franz Tamayo".

Gil Coimbra Ojopi, pintor y escritor, falleció recientemente en la ciudad de Río de Janeiro-Brasil.

El escritor Nataniel García Chávez murió también hace poco tiempo en la ciudad de Santa Cruz.

El siguiente es el programa preparado por la Asociación de Mujeres Benianas:

Hs. 17 y 30: Apertura de la exposición de óleos, acuarelas, dibujos y bocetos de Gil Coimbra Ojopi (Sala Subterránea de Exposiciones).

Hs. 18 y 30: Velada literario-musical de evocación de la vida y obra de los ilustres benianos Nataniel García Chávez y Gil Coimbra Ojopi (Auditorio).

Tomarán parte en el acto María Elba Gutiérrez, Félix Pinto Saucedo y el Coro de la Universidad Mayor de San Andrés, que dirige José Lanza Salazar.

ARTE Y CULTURA

.CINCUENTA DIBUJOS DE MIGUEL ANGEL.- Ro[...] Expertos en arte sostienen haber descubierto un taller de[...] renacentista Miguel Angel en un corredor del sótano de la[...] de San Lorenzo, del cual es mostrada una sección en esta [...] de enero. Los expertos descubrieron cincuenta dibujos, a[...] al famoso artista.

LATINOAMERICA Y LOS GRANDES PROBLEMAS DE LA COMUNICACION

Los grandes temas y problemas de la comunicación en los países de América Latina y el Caribe serán considerados en relación con el desarrollo económico, social, educativo, cultural y científico de la región, en la primera Conferencia Intergubernamental sobre Políticas de Comunicación que se celebrará en Quito, en junio de 1976, organizada por la Unesco, a petición de los Estados Miembros.

La comunicación, cuya dimensión tecnológica y sociológica rebasa las fronteras nacionales, puede, en efecto, servir poderosamente a la integración de la región y a su mejor relación con otras regiones del globo.

Es de prever que la Conferencia Intergubernamental de Quito discutirá la definición de políticas de la comunicación y los derechos y responsabilidades de los comunicadores.

Como en otros campos de sus actividades, la Unesco tampoco propone a los Estados Miembros una política en materia de comunicación. Se limita a exponer temas, identificar alternativas y sugerir mecanismos para la formulación eventual de políticas nacionales. De esta suerte, cada país creará su propia política de comunicación en pleno ejercicio de su soberanía y de acuerdo con su propio sistema político, sus condiciones económicas y sus necesidades en materia de comunicación.

Película española obtuvo primer premio en Festival de Cartagena

BOGOTA, ABR. 5 (AFP).- La película española "Furtivos" del director José Luis Borau obtuvo hoy el galardón "La India Catalina", primer premio por la mejor película del décimo sexto festival del cine de Cartagena.

La decisión del jurado, integrado por siete personas, entre ellas Miael Kutzan director del festival de Chicago y John Rusel Taylor, crítico de la prensa extranjera, fue unánime.

La entrega de premios del festival se realizó en el Teatro Cartagena al terminar la programación del certámen cinematográfico que congresó a numerosas figuras del séptimo arte entre ellas a Arturo Tipstein director de "Fox-Trot", Armando Robles Godoy, Isabel Adjani entre otros.

LAS PELICULAS CANDIDATAS

"Furtivos" fue escogida entre las películas "Lucien Lacombep" de Louis Malle, "La historia de Adela H", de Truffaut, "Nashville" de Altman, "La Pareja dispareja" de Herbert Ross, y "Hindemburg" de Robert Altman y un premio especial fue concedido a Louis Malle por sus realizaciones.

OTROS PREMIOS

Los restantes premios fueron los siguientes:

Mejor guión, Luis Alcoriza de México, por "Las fuerzas vivas".

Opera prima para "Legado" de Estados Unidos, dirigida por Karen Arthur.

Mejor actor, Max von Sydow, por los "Tres días del cóndor", de Estados Unidos.

Mejor actriz Isabel Adjani por "La historia de Adela H". francesa.

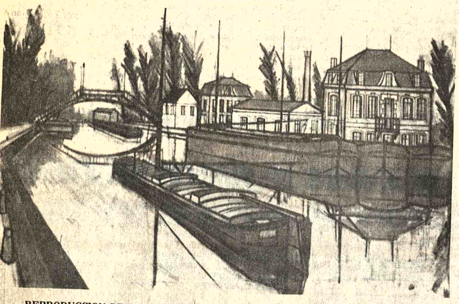

.REPRODUCCION DE UNA PINTURA DE BERNARDO BUFFET.- En la Casa de Cultura Francesa (calle Ingavi, esq. Pichincha) se abrió ayer una muestra de pinturas (reproducciones) de Bernard Buffet. Con esta exposición, la institución mencionada reanuda sus labores culturales en La Paz.

.PINTURA DE OCTAVIO VARGAS.- La pintura reproducida forma parte de la exposición que se presenta en "FANASE" y La Papelera con el auspicio de la Galería EMUSA y dentro del programa cultural destinado a los fabriles de La Paz, organizado por el Instituto Boliviano de Cultura. El ciclo cultural también incluye la actuación de una Orquesta de Cámara y del Ballet Folclórico.

Actividad cultural

CASA DE CULTURA FRANCESA.- El sábado 10 del mes en curso, a horas 20.oo, el Teatro Estudio que dirige Eduardo Perales presentará una obra del dramaturgo Eugenio Ionesco. La sesión de teatro se completará con la proyección de la película "El misántropo" (obra teatral de Moliere), con subtítulos en castellano. Actualmente se exponen en la Casa de Cultura Francesa reproducciones de obras del pintor Bernard Buffet. (Calle Ingavi, esq. Pichincha).

UNIVERSIDAD MAYOR DE SAN ANDRES.- Con el auspicio de la Facultad de Arquitectura, en la Cafetería de la UMSA se exponen pinturas, esculturas y dibujos. Los trabajos fueron realizados por los estudiantes del Departamento de Artes Plásticas de San Andrés.

GOETHE INSTITUT.- Mañana, a horas 18 y 30, el Sexteto de Instrumentos de Viento del Conservatorio Nacional de Música ofrecerá un concierto con obras de Mozart, Kelly, Haendel y Néstor Olmos. El Sexteto está integrado por Alfonso Bustamante, Delfín Marañón, Elías Linares, Simón Centellas, Juan Uzeda, Jorge Pantoja. (Av. 6 de Agosto Nº. 2118).

SI!
UD. DEBE LEER

UN LIBRO DE TEXTO...
QUE NOS ENSEÑA MUCHO DE CIVISMO.
EDITORIAL - LIBRERIA "LOS AMIGOS DEL LIBRO"

Nuevo vig[...] para Hombr[...]

Hombres preocupados po[...] servarse jovenes y retar[...] vejez, han encontrado [...] grageas OPOVITAM su[...] remedio para mantener [...] jorar su VIGOR SEXUAL [...] seguir virilmente activos [...] en años atrás. OPOVITA[...] muy eficaz en casos de [...] LIDAD SEXUAL, DECAIMI[...] GENERAL, FALTA DE MEM[...] Y CANSANCIO MENTAL. V[...] a sentirse joven y an[...] como antes ... Refuer[...] Vigor Varonil ... Pi[...] Farmacias

OPOVITA[...]
PARA HOMBRE[...]
(FABRICADO EN ESTADOS UN[...])

Premio Universidad de Panamá

Con motivo de la celebración del Sesquicentenario del Congreso Anfictiónico de Panamá, el Gobierno de ese país hermano ha preparado una serie de actividades culturales, algunas de ellas de carácter internacional.

Por su parte, la Universidad de Panamá ha convocado a un certamen literario en los géneros de Cuento, Poesía, Teatro y Ensayo; podrán participar solamente los universitarios latinoamericanos.

Las Bases del Concurso son las siguientes:

1 - Se consideran 4 géneros: CUENTO (1 libro de cuentos), POESIA (1 libro de poesía), TEATRO (1 obra de teatro), ENSAYO.

2 - A partir de 1976 el PREMIO UNIVERSITARIO DE PANAMA, queda abierto a la participación de los estudiantes inscritos como alumnos regulares en cualesquiera Universidad Latinoamericana. Para efecto de estas bases se entiende como 'Alumno regular' al que sigue una carrera universitaria con un número plural de materias correspondientes, durante el período de anuncio y vigencia de las bases.

- Los trabajos presentados [...] de ser inéditos en su totalidad y deberán estar escritos en lengua española. En ninguno de los géneros se exigen características o temas determinados.

Los trabajos se presentarán [...]imamente, en original y [...] copias, escritos a máquina [...] papel 8 y medio por 11 (tipo [...]a). Por separado se acompañarán de sobre cerrado, cuyo exterior ha de señalarse el género en el cual concursa, título de la obra y seudónimo usado. En el interior se incluirá el nombre verdadero del autor, dirección postal o cablegráfica, universidad, facultad y escuela [...]e estudia y fotocopia de [...]ícula o copia, debidamente [...]izada por las autoridades [...]ctivas, en donde se corrobore la categoría de 'estudiante universitario'. Estos datos se acompañarán de fotografía, tipo pasaporte, y datos personales del participante.

Se entregará un Premio [...] e Individual por cada [...]o, que consistirá en $500.00 [...]NIENTOS BALBOAS), [...]lla de Oro y Diploma de [...]. Las obras vencedoras [...] editadas bajo la responsabilidad y coordinación del Departamento de Expresiones Artísticas (DEXA) de la Universidad de Panamá, en su [...]ción Premio.

Todas las obras participantes se enviarán a la [...]nte dirección: PREMIO [...]ERSIDAD DE PANAMA [...] Departamento de Expresiones Artísticas, Universidad de Panamá, Estafeta Universitaria, Panamá, República de Panamá. La fecha [...] de entrega de obras será [...]e octubre de 1976.

[...]a Universidad de Panamá [...]rá el pasaje de ida y [...]o de cualquier ganador [...]mericano y la estadía, [...]nvitado especial, durante [...]emana, en fecha que [...]a con la entrega del [...]O UNIVERSIDAD 1976. Jurado correspondiente, [...]nero, será seleccionado [...] Departamento de Expresiones Artísticas (DEXA), de la Universidad de Panamá. Su fallo es definitivo e inapelable. Puede ser declarado desierto o bien dado por mayoría o unanimidad. El Jurado podrá mencionar un máximo de dos menciones, por género, sin que ello, necesariamente, conlleve a un compromiso de edición por parte de los Organizadores.

SOPAK
IMPORTADORA [...]ERNANDEZ CASILLA 5174
[...]ro Sanjines 439 Tel. 64529

CINEASTA GANADOR DEL "OSCAR" SEGUIRA TRABAJANDO EN EE.UU.

LOS ANGELES, 5 (AFP).- El realizador checoslovaco Milos Forman, máximo triunfador en el útlimo reparto de "Oscares" de Hollywood, piensa seguir trabajando en Estados Unidos y ya tiene proyectadas varias películas más.

Por primera vez desde 1934, una sola película, "The Cuckoo's Nest", de Forman, se llevó un monton de "Oscares". El concedido a la mejor película. A la mejor realización. A la mejor interpretación masculina, a Jack Nicholson. A la mejor intérprete Femenina, Louise Fletcher.

Pese a todos estos trofeos, Milos Forman declaró hoy a France Press que quisiera regresar a su país, aunque sólo en visita, ya que decidió vivir en Estados Unidos. "Pero --agregó-- no tengo la intención de renunciar a mi nacionalidad checa. No reniego mis origenes".

"Tengo en proyecto --siguió diciendo-- tres o cuatro películas, aunque todavía no hay nada definitivo. Me gustaría entre otras cosas hacer una comedia musical, pero sigo interesándome en la expresión sicológica, el estudio de caracteres. Por ello estoy tratando de llevar a la pantalla una historia dramática adaptada de una novela contemporánea..."

Forman dijo por otra parte que Jack Nicholson seguirá rodando probablemente en sus próximas películas. "Es mi actor preferido -- explicó-- y al mismo tiempo un excelente y viejo amigo".

SILENCIO EN CHECOSLOVAQUIA

PRAGA, 5 (AFP).- La prensa checoslovaca silenció por completo el triunfo del realizador checo Milos Forman, quien ganó cinco "Oscares" en Hollywood con su película "One Flewver the Cuckoo's nest".

Forman había abandonado el país en 1968 año en que se puso fin al regimen de Alexander Duscek, quien quería instaurar un "socialismo más humano". Pero el cineasta no fue puesto completamente en el índice.

El año pasado se había proyectado en Praga el film sobre los juegos olímpicos de Munich en cuya realización había participado Forman.

No obstante, sus películas realizadas en Estados Unidos han sido completamente ignoradas aquí y su nombre nunca aparece en la prensa cinematográfica.

Sin embargo, antes de 1968, era considerado en Checoslovaquia como uno de los directores de cine más prestigiosos.

El Arca de La Esperanza

Potosí 953, Altos

Primera empresa en Bolivia que regala premios por talonarios

Clientes sorteados 11 de Marzo
Programa TV Boliviana

1.- GONZALO MONTOYA
2.- CANDELARIA DE CUELLAR
3.- MARIO ZANGA
4.- MARIO VILLARROEL
5.- MARIO APARICIO
6.- JENNY ARCE
7.- LUZ MARINA HURTADO
8.- SIXTO MAMANI COLQUE
9.- JORGE HERRERA
10.- GIOVANNA DE GUTIERREZ

Clientes sorteados 25 de Marzo
Programa TV Boliviana

1.- ROBERTO BUSTAMENTE
2.- ANGELA VARGAS
3.- PEDRO ARIAS B.
4.- RAUL VELEZ G.
5.- DELFINA ARUQUIPA
6.- JUSTO SALAZAR
7.- BERTHA DE AVILA
8.- MARCELA QUISBERTH
9.- NIEVES LIMACHI
10.- JOSEFINA F. DE CATACORA

Les insinuamos pasar por la oficina a objeto de identificarse portando sus respectivos talonarios.

Comunicamos que nuestro próximo sorteo lo realizaremos el próximo JUEVES 8 DE ABRIL por TV Boliviana en presencia del Representante de la Alcaldía Municipal.

SEÑOR CLIENTE CANCELE SUS CUOTAS MENSUALMENTE PARA TENER DERECHO A PREMIOS.

PARA EL 27 DE MAYO LES OFRECEMOS UN EXTRAORDINARIO SORTEO DE UN LINDO REFRIGERADOR PARA TODAS LAS MADRES DE BOLIVIA.

MUY PRONTO SORTEAREMOS UNA LINDA MOTOCICLETA.

JAIME LOAYZA URIA
Jefe de ventas.

Centro de Diplomados en Altos Estudios Militares

Asamblea General

El Centro de Diplomados en Altos Estudios Militares cita a todos sus asociados de las 16 promociones a la Asamblea General Extraordinaria que se realizará el jueves 8 del presente mes de abril, a las 17.30 horas en el aula magna de la Escuela de Altos Estudios Militares (Cuartel General de Miraflores) con objeto de proceder a:

1.- Lectura del Informe de labores correspondiente a la gestión 1974-76.
2.- Informe de la gestión económica.
3.- Elección de nueva Directiva.

La asistencia de los diplomados es obligatoria. Se les sugiere poner al día, previamente, los requisitos de registro pago de cuotas en la oficina del Centro (Ayacucho 488, Of. 1).

La Paz, Abril de 1976

LA DIRECTIVA

Institución Fiscal Descentralizada

Requiere los servicios de:

Un Contador

Presentar solicitud y Curriculum Vitae al Depto. Administrativo, Av. 6 de Agosto No. 2905, segundo piso, hasta el día 15 del mes en curso.

Empresa Nacional de Electricidad S.A. "ENDE"

PLANTA TERMICA SUCRE

Invitación a ofertas para suministro de un edificio de acero prefabricado

La Empresa Nacional de Electricidad S.A. invita a la presentación de propuestas para el suministro de un edificio de acero prefabricado para la Casa de Máquinas del Proyecto de Expansión de la Planta Térmica de Sucre.

Este proyecto está siendo financiado con fondos provenientes del Banco Interamericano de Desarrollo (BID) y por lo tanto los proponentes deberán ser firmas establecidas en países miembros del BID

Los Documentos de Licitación Nº 47P-E-1938 pueden ser obtenidos en la:

Empresa Nacional de Electricidad S.A
Av. 14 de Enero Nº 4574
Casilla Nº 565
Cochabamba, Bolivia.

o en la:

Empresa Nacional de Electricidad S.A.
Av. 16 de Julio
Edificio Avenida 8º Piso
La Paz, Bolivia

Previo pago de $b. 200.- por cada ejemplar.

El plazo para la presentación de ofertas vence el 21 de Mayo de 1976 a horas 17:00 en las oficinas de ENDE en Cochabamba.

Se adjudicará al proponente cuya oferta hubiera sido calificada como la más ventajosa. La Empresa se reserva el derecho de declarar desierta la licitación de acuerdo a sus intereses.

Cochabamba, 5 de Abril de 1976

Ministerio de Finanzas

Locación de un piso para oficinas

Se convoca a los propietarios de inmuebles ubicados dentro del área de la zona central, a presentar propuestas al Ministerio de Finanzas para la locación o contrato anticrético de un piso, ambiente abierto o dividido, en perfectas condiciones y para entrega inmediata.

Las propuestas deberán ser presentadas al Ministerio de Finanzas, (calle Bolívar Nº 688, Departamento Financiero, División de Compras y Suministros, 4to. piso), hasta hrs. 18 del día lunes 12 de abril del año en curso con todas las formalidades de Ley.

La Paz, abril de 1976

DEPARTAMENTO DE RELACIONES PUBLICAS

ASOCIACION DE AGENCIAS DE PUBLICIDAD

La Paz, 5 de Abril, 1976

Señores
Presidentes de
ASBORA y ASOCIACION NAL. DE PRENSA
Presente.-

Muy señores nuestros:

La Asociación de Agencias de Publicidad integrada por VOX, COPINTER, CIA. BOLIVIANA DE PUBLICIDAD, PUBLICIDAD LOWDER, AVILA PUBLICIDAD y PRISA PUBLICIDAD considera, que el acuerdo Prensa Radio, hecho público el primero de este mes, es realmente una necesidad para el buen desenvolvimiento de las tareas publicitarias, siendo precisamente objetivo de esta Asociación el agrupar a aquellas empresas que están legalmente establecidas en el país, y de capitales y directores en una mayoría nacionales, que pueden ofrecer a clientes un buen servicio, y a medios, una plena garantía.

Los puntos acordados por Prensa y Radio cortarán de una vez por todas la inescrupulosidad e insolvencia moral y material de personas que, diciéndose publicistas, en particular elementos extranjeros que no gozan de la residencia en nuestro país, vienen desprestigiando a esta profesión y perjudicando al comercio en general, no aportando al estado y perjudicando al mismo tiempo al medio.

Aprovechamos la oportunidad para reiterar a ustedes nuestra más distinguida consideración.

POR LA ASOCIACION BOLIVIANA DE AGENCIAS DE PUBLICIDAD

Jorge de la G. Murillo
Presidente Ad- Hoc

Jorge Behoteguy Elío
Secretario General
Ad - Hoc

Armando Bladés
Tesorero Ad- Hoc

Agenda femenina

OCIACION DE ESPOSAS DE REGADOS CULTURALES

La Asociación de las posas de Agregados de ltura y Prensa y de Direc- es de Institutos Culturales alizó ayer su reunión mensual, casa de la señora de Bussa, osa del Agregado Cultural de ngría.

LUB DEL LIBRO

Las socias del Club del ro Nº 37 se reunirán hoy, en sa de la señora Gladys San artín de Rodríguez. La ertación estará a cargo de la sitriona, quien se referirá a la da y obra de Franz Tamayo

OTARY CLUB

El Comité de Damas Rotarias se reunirá mañana, a ras 19 y 30, en su secretaria.

ASOCIACION DE MUJERES UNIVERSITARIAS PROFESIONALES

La Asociación de Mujeres Universitarias Profesionales se reunirá hoy a horas 18 y 30, en su secretaria

OMITE DE DAMAS TARIJENAS

El Comité de Damas Tarijeñas realizará hoy, a horas 18, en casa de la señora Gladys de Moreno, con motivo de coordinar la Kermesse que realizará la entidad el próximo domingo, en la Plaza Avaroa.

El Encargado de Negocios de la República de Hungría y la señora de Soós ofrecieron una recepción con motivo de la celebración de la fiesta Nacional de su país. En la foto, el anfitrión y un grupo de invitados a la reunión.

COMITE DE DAMAS CRUCEÑAS

El Comité de Damas Cruceñas se reunió en su té mensual, en casa de la señora Victoria Vásquez de Salinas.

FEDERACION BOLIVIANA DE MUJERES PROFESIONALES UNIVERSITARIAS

La Federación Boliviana de Mujeres Profesionales Universitarias realizará del 21 al 25 de abril, su Congreso Nacional, en Oruro.

ALIANZA DE MEDICAS EN BOLIVIA

La Alianza de Médicas en Bolivia se reunirá el miércoles próximo, en casa de la doctora Lumen Maldonado, con motivo de la nominación de candidatas para las próximas elecciones de la institución.

CLUB DE LEONES DE TARIJA

El Club de Leones de Tarija donó a la Junta Nacional de Acción Social de la Presidencia un terreno de 1863 metros cuadrados en Tarija, para la construcción de talleres de trabajo y capacitación para los niños, que alberga DINAME, en esa ciudad que desean obtener una profesión técnica media.

Sociales

REUNIONES

El Secretario de la Embajada del Brasil y la señora de Chohfi ofrecerán el sábado próximo una recepción con motivo de despedir al Embajador del Brasil y la señora de García Souza por su próximo viaje concluída su misión diplomática en Bolivia.

El Embajador de Alemania y la señora de Racky ofrecerán mañana una recepción en honor de un grupo de editores de la prensa alemana que visita nuestro país.

ROTARY CLUB

Los socios de Rotary Club se reunirán mañana en una sesión-almuerzo, en el Club de La Paz. En esa oportunidad, el presidente del Comité "Vamos a Santa Cruz", señor Orlando Aramayo dictará una charla sobre el tema: "Importancia de la asistencia del rotario a las Conferencias Anuales"

COMPROMISO

Con la visita de estilo, se ha formalizado el compromiso matrimonial de la señorita Carmen Lino Aramayo, con el señor Marcelo Urquizo Velarde.

NACIMIENTO

El hogar de los esposo Jorge Mealla y Karen Araoz ha sido alegrado con el nacimiento de su tercer hijo.

FUNDACION CULTURAL EMUSA

La Fundación Cultural EMUSA invita hoy a horas 19, en su Galería de Arte de la Av. 16 de Julio 1607, a la inauguración de la exposición de esculturas de Emiliano Luján, presentada en homenaje a la obra de esta entidad.

MODA ITALIANA.- En Roma concluyeron los desfiles para la colección de alta moda Primavera-Verano 1976, en los que se registraron muchas novedades. Muchas casas de modas se inspiraron claramente en el Oriente, tal como se puede ver en el modelo de la foto, a cuyo detrás es vista la actriz cinematográfica Catherine Spaak, observando el desfile. (Roma Agencia de Periódicos ITALIA).

La fotografía corresponde al cóctel -buffet que con motivo de la presentación del nuevo Gerente en La Paz, Lic. José Justiniano, ofreció el Banco de Santa Cruz de la Sierra en el Circulo de la Unión.

El caso de los niños "difíciles" de educar

Aunque muchos padres y pedagógos apenas si pueden creerlo hoy día: Niños "Bordeline" hubo siempre. Lo único que es nuevo es su designación. Siempre hubo niños y muchachos "difíciles", al igual que existe ya desde hace decenios la expresión de "difícil de educar". El Dr. Jan Pohl, del instituto de enseñanza e investigación de la Academia Alemana de Sicoanálisis, de Munich, se expresó así en el curso de una conferencia pronunciada en esta ciudad: "En los niños Bordeline "clásicos" se trata de un grupo de adolescentes que están predispuestos para la enseñanza en centros tutelares, que todos rechazan y de los que nadie se preocupa y que hasta ahora no pudieron entusiasmar a ningún terapéutico".

¿Pero por qué la expresión "Bordeline"? La palabra inglesa Bordeline significa límite, línea fronteriza. Si bien la apariencia no es nueva, sí lo es el destino. Digamos primeramente: Se trata de un síndrome. Esto no se les reconocía antes a estos niños difíciles de educar. Y también se sabe hoy día de que síndrome se trata: De casos limitados (de ahí el nombre) entre neurosis y sicosis. La doctora Regine Schneider, de Dusseldorf, del instituto local de investigación y enseñanza de la Academia Alemana de Sicoanálisis, dijo en la misma conferencia mundiquesa que se trata de una "sicosis benigna" porque pertenece en parte al Campo neurótico; y estos casos fueron impregnados en edad lactante e infantil.

Es decir, que los casos "Bordeline" son considerables perturbaciones de comportamiento que pueden tener orígenes muy diversos. La doctora Regine Schneider, que ha investigado detenidamente las causas y terapia, describe así a los niños "Bordeline":

- Se muestran agresivos, con ánimo destructor, tímidos, aislados e imprevisibles;
- Están considerados como poco cariñosos, fríos, asociales, malignos, traicioneros y embusteros.

Especialmente la agresividad y la falta de cariño, pero también otros sintomas de esta sintomatología hacen que parezca muy poco probable y, sin embargo, las dos causas de estas enfermedad son

- una dependencia extraordinariamente de la madre, unida al continuo temor a perderla como "si fuera una parte orgánica del niño", dice la doctora Schneider;
- además, una suma debilidad de la personalidad, de la que se derivan estas "anormales" perturbaciones del comportamiento del niño.

Lo que causa el síndrome, y, además, hace aparecer como casos sin solución, es el hecho de que los niños "Bordeline" proceden siempre de familias anormales. En la mayoría de los casos no tuvieron nunca una madre, ni ninguna otra persona que se ocupara de ellos permanentemente. Naturalmente que en tales familias no se ve perturbada sólamente la relación madre-niño, sino que además de ello hay siempre una gran cantidad de otros conflictos. Pero para el niño el verdadero motivo de su amplio síndrome es la ausencia de la madre.

En este lugar surge una pregunta que en una interrelación similar se descuida muy frecuentemente: ¿No fueron ya las madres también niños "Bordeline" (y en cierta medida lo han seguido siendo)? Esto no quiere decir que el "Bordeline" sea hereditario, si bien a veces contribuyen a ello procesos hereditarios. Por el contrario, quiere decir más bien que la madre misma creció ya en un medio frío y carente de afecto, de forma que no puede mostrar ni cariño ni inclinación.

De esta forma, principalmente por el continuo cambio de personas y situaciones, se producen en el niño perturbaciones muy graves que, a su vez, resultan incomprensibles para la propia madre, por lo que ella no puede hacer nada ya que fue ella misma la que debió haber sido tratada a su debido tiempo. O, dicho de otra forma más clara: Cuando los niños "Bordeline" son muchachas, es seguro que sus propios niños serán más tarde también "Bordeline", si no se les somete a ellas en tiempo oportuno al adecuado tratamiento sicoterapéutico.

Por cierto, que las madres no se muestran hacia el exterior como un clásico "manojo de nervios". Aparentemente las familias y la montaña de neurosis no se puede ver muy frecuentemente oculta por una superficie burguesa.

En cualquier caso, generalmente no se puede dar algo que en estos casos resultaría ineludible: El tratamiento conjunto o, por lo menos, al mismo tiempo, de padres y niños. Ya que con los niños no sólo resulta posible la sicoterapia, sino que reaccionan a la misma muy rápidamente, en el caso de que se haya comenzado muy pronto con el tratamiento.

Fallecimientos

En la Paz del Señor, confortado con los auxilios de la Santa Religión Católica y con la Bendición Papal, ha dejado de existir el que en vida fue ejemplar esposo, y padre, Benemérito de la Patria y Héroe Nacional.

Sr. Cap. Carlos E. Zeballos Ayoroa

(Q.E.P.D.)

Enriqueta Lanza de Zeballos, esposa; Josefa L. de Medina, Luis, Gabriel y Jorge Zeballos Lanza, hijos; Jorge Medina R., Vilma Lizárraga U., Beatriz Lizárraga U., y Bertina Paz de Zeballos, hijos políticos; Luis, Humberto, Emma Sofía Z. de Miranda y Cap. Víctor Zeballos Ayoroa, hermanos; Carmen E. v. de Zeballos, Evelyna Valdez, Alicia Arce, Josefa Rocabado v. de Zeballos, Rigoberto Miranda Aliaga y Angel Barrientos G., hermanos políticos; los tíos, primos, sobrinos, nietos y demás familiares, ruegan al personal de la Fábrica Nacional de Vidrios y Cristales, Héroes de Cañada Strongest, Héroes Nacionales, Beneméritos de laPatria.Fuerzas Armadas, de la Nación, Residentes Coroiqueños y Sapahaqueños, Junta Vecinal de San Pedro, Sociedad de San Vicente de Paul, Personal del Banco Popular del Perú, Hospital Obrero, Fábrica Sonatex, Caja del Seguro Social del Chofer, amigos y personas piadosas y demás instituciones a las que perteneció, se dignen asistir a la misa de cuerpo presente que se oficiará a horas 15 y 30 y a la traslación de sus restos mortales, el día de hoy *martes 6* **del presente a horas 16.00.**

El cortejo fúnebre **partirá de la calle Nicolás Acosta Nº 715.**

Su asistencia a este acto de piedad cristiana comprometerá la eterna gratitud de la familia doliente.

SERVICIOS FUNERARIA ALIAGA FIGUEROA 773 Tels. 25676 - 64800

Misas

AGRADECIMIENTO E INVITACION

La familia de la que en vida fue

Sra. ELOINA ANTEZANA VERGARA vda. de ANTEZANA (Q.E.P.D.)

expresa su profundo agradecimiento a las personas e Instituciones que se hicieron presentes en su momento de dolor, e invitan a asistir a la Misa que en sufragio del alma y recordando los ocho días de su sentido fallecimiento, se mandará oficiar el día martes 6 del presente a horas 19 y 20 en el Templo de San Juan de Dios (calle Loayza).

Favor que comprometerá la eterna gratitud de la familia doliente.

La Paz, abril de 1976

AGRADECIMIENTO E INVITACION

Lic. Hugo P. Saravia L., Elsa Samolenko de Saravia, padres; Jorge A., Carlos V., e Ivan W., hermanos; Pilar vda. de Samolenko, abuela; Cristina, Andrés, Axecenia y Carlos Samolenko tios; primos, sobrinos, tios y demás familia del que en vida fue

Don JOSE LUIS SARAVIA SAMOLENKO (Q.E.P.D.)

agradecen profundamente al Jefe y Personal del S.I.E. y al señor Director y Personal de la D.N.O.P.; asimismo a las personas y familiares que hicieron posible el traslado del extinto a esta ciudad, y a todos los amigos y personas que hicieron llegar la condolencia y ofrendas florales en el momento oportuno y especialmente a los funcionarios y amigos del Ministerio de Transportes C. y A.C. Les invitamos a la misa que recordando los ocho días de su llorado fallecimiento se mandará a oficiar el día de mañana miércoles 7 de abril a horas 10 y 45 a.m. en el Templo de San Juan de Dios y otra misa en la Parroquia PIO X de Ciudad Satélite a horas 9.00 a.m. el mismo día.

El duelo se despide por tarjeta.

AGRADECIMIENTO E INVITACION

Betty Viaña de Guardia, esposa; Beatriz Guardia de Fernández, Emma Guardia Viaña y My. DIM Oscar Guardia Viaña, hijos; Cap. Freddy Fernández Narváez y Martha Vásquez de Guardia, hijos políticos; Judith, Maruja, Carmela, David, Humberto y Víctor Hugo Guardia, hermanos; los nietos, sobrinos, primos y demás familiares del que en vida fue

Tcnl. (r) RAFAEL GUARDIA LLANOS

Benemérito de la Patria

(Q.E.P.D.)

Agradecen profundamente a la Gerencia y personal de COFADENA, al Jefe de la Unidad de Vivienda de COSSMIL, al personal de la Fábrica Militar de Artículos de Cuero, al Directorio de la Federación Nacional de Oficiales e Inválidos de la Guerra del Chaco, a todos los familiares y amigos que hicieron llegar sus condolencias; les invitamos a la Misa de Réquiem que en sufragio de su alma y recordando los ocho días de su llorado fallecimiento se mandará oficiar el día de mañana Miércoles 7 del presente a horas 11,30 a.m. en la Catedral Metropolitana.

Su asistencia comprometerá la eterna gratitud de la familia doliente.

El duelo se despide por tarjeta.

La Paz, Abril de 1976

Misas

La familia de la señora

LILY SOUX HERNANDEZ (Q.E.P.D.)

invita a sus amigos a la misa que, en conmemoración de los ocho días de su fallecimiento, se celebrará en la iglesia de "El Montículo" el día miércoles 7 del presente mes a la hora 12.

Los hermanos Mercedes, Emma (ausente), la sobrina Anita e hijos, de la que en vida fue abnegada hija, ejemplar hermana y tía,

ANA R. CHIRVECHES P. (Q.E.P.D.)

ruegan a las personas cristianas y piadosas, se dignen asistir a la misa, que recordando el cuarto aniversario de su llorado fallecimiento, se mandará oficiar el día de mañana a hs. 18:30 en la Parroquia del Carmen.

Su asistencia será agradecida eternamente por la familia doliente.

La Paz, 5 de Abril de 1976

Lucila Suárez de Saavedra, esposa; Eduardo, Mery, Nancy, Juana, Guillermo, Rosario, Sonia, Ramiro y Ernesto hijos; María Saavedra madre; Martín Serrano, padre político; Victoria, Rosa, Reynaldo, Eda, Gumarcinda, hermanas; Francisco, María, hermanas políticas; Filomena, Víctor, Félix, José, Guadalupe hijos políticos; Martha, Edmundo, Pamela, Mary Luz, Guadalupe, Carmen, Leonel, Guillermo, Karina, nietos; los sobrinos, tíos, primos y demás familia del que en vida fue

Sr. Don LUCIO SAAVEDRA MEDINA (Q.E.P.D.)

Invitan a la misa que en sufragio de su alma y recordando los 8 días de su sensible fallecimiento se mandará a oficiar el día de hoy martes 6, a horas 10 a.m., en la parroquia de San Sebastián (Plaza Alonso de Mendoza).

Su asistencia a este acto de piedad cristiana comprometerá la eterna gratitud de la familia doliente.

El duelo se despide en la puerta del templo.

La Paz, Abril de 1976

Juana Ramallo v. Flores esposa; René, Zacarías, Celia, Bertha, Ramiro, hijos; Emilia Pantoja, Bertha Carmona, Nelly Gonzales hijos políticos; María Esther, Miriam, Wilma, Ana María y Félix, nietos; Clotilde Flores de Choque hermana; Mario Choque hermano político; Hernán Fredy David, Abdulle, y Celia Sobrinos y demás familia del que en vida fue

Ejemplar padre y esposo

Don FRANCISCO FLORES ROJAS (Q.E.P.D.)

Ruegan asistir a la misa de 8 días, especialmente a los Beneméritos de la Guerra del Chaco, residentes de la Mina Chojlla y demás personas piadosas que se llevará a cabo el día de hoy 6 en la Iglesia de San Juan de Dios a hrs. 10 y 45. Su asistencia comprometerá la gratitud de la familia doliente.

Fue inaugurada gran exposición de moda francesa para otoño-invierno

PARIS, ABR. 5 (AFP).- En el Palacio de los Congresos de Paris, la Cámara Sindical de la alta costura francesa inauguró oficialmente hoy la ronda infernal de las colecciones de confección de lujo otoño-invierno para la próxima temporada.

En la enorme kermesse donde participan más de un millar de expositores, la cámara organizó como pudo los cuatro días de presentaciones, desfiles y ruedas de prensa sin interrupción que dan forma a la muestra.

Tal es la acumulación de expositores que en el enorme espacio de la puerta Maillot, se cumplen los sueños más exóticos, que permite a la modesta modistilla de barrio que se animó a exhibir sus modelos compartió instalaciones, bambalinas y escenarios con los monstruos sagrados de la alta costura mundial como Givenchy, Guy Laroche o Dior.

Entradas y salidas de la realidad y la fantasía se realizan por otra parte, a ritmo vertiginoso, tal vez aceleradas por el enloquecedor estruendo nonstop de músicas, altoparlantes y anuncios simultáneos.

Una de las primeras comprobaciones en el salón otoño-invierno 1976-77 fue la igualdad de condiciones con que se presentan los creadores extranjeros y franceses.

Para los espectadores y expertos, el sello ecuménico de hoy residió en la presentación del alemán Karl Lagerfeld como creador de Chloe, del italiano Angelo Tarlazzi para Jean Patou, el francés Marc Bohan para Dior y el japonés Kenzo para Jap.

Así, mientras muchos todavía protestaban porque el "pret-a-porter" francés debía realizarse en rincones tan insólitos y económicos como Grecia, Malta, Hong Kong o la Isla Mauricio, los entendidos comentaban que el talentoso Kenzo eligió por fin los tejidos franceses de Boussac.

En esos corrillos pareció tomar forma las hermandad mundial de la moda, un fenómeno capaz de pasar sobre el estado de crisis que vive el mundo para establecer el insólito auxilio de la industria japonesa a los grandes tejedores franceses.

Aunque el primer día de observación difícilmente permita resumir la tendencia general, lo más visto hasta ahora son amplios abrigos con capuchas de todas las procedencias, pantalones abullonados, botas cortas, túnicas tipo chino con aberturas sobre polleras o pantalones tubo, mantas de viaje en reemplazo de las capas.

Quizá lo más visto en esta jornada inaugural fue la profusión del tricot, especialmente en tonos apagados; y los impermeables de tipo aproximadamente clásico, aunque casi siempre reversibles.

En materia de línea el salón volvió a estallar en todas direcciones, y si Chloe insistió con la falda larga tubular, y los colores apagados y vivos que ligan negros a rojos, otras casas de primera línea apuntaron hacia otros rumbos.

En la apertura, de todos modos, el espectáculo mayor fue la recuperación de la gran forma internacional que Dior le debe a Marc Bohan, autor de la mejor colección después de muchas temporadas, donde predominan mantas de viaje mefamorfoseadas en capas o saris, las faldas y chalecos noruegos, las polleras portafolios y los pantalones abullonados, con el complemento de largos echarpes.

Banco del Estado

De acuerdo con la Ley General de Bancos se ha señalado el día Lunes 12 de abril del presente año, a horas 16 p.m. para el ter. remate de un lote de 100 cabezas de máquinas de coser domésticas sobre la base de su tasación pericial de $b. 97.000.-

Los interesados en dicho remate pueden concurrir el día y hora señalados al 2or. piso del Banco del Estado Colón-Mercado, previo depósito del 5% de la base fijada conforme a Ley.

NOTA.- Mayores informaciones, se darán en la Sección Activos Fijos 5to. piso de la oficina Central en horas de atención al público.

BANCO DEL ESTADO.
La Paz, 26 de Marzo de 1976.
Mario Telles Usquiano
Jefe Secc. Activos Fijos
Lic. René Cardozo Vaca
Gerente Administrativo

Ministerio de Educación y Cultura

Departamento Nacional de Curriculum

CONVOCATORIA A CONCURSO DE MERITOS

El Ministerio de Educación y Cultura convoca a concurso de méritos para la previsión de los cargos de: Técnico en Materiales Audiovisuales y Dibujante ilustrador de Textos Escolares del Departamento Nacional de Curriculum. Los interesados deberán llenar los siguientes requisitos:

I.- Para Técnico en materiales:

-Ser maestro Normalista en Artes Plásticas y tener entrenamiento en el diseño y producción de materiales audiovisuales.

II.- Para dibujante:

-Ser graduado en un Instituto de Formación Artística y tener experiencia en ilustración de textos escolares.

III.- Horario de trabajo: tiempo completo.

IV.- Los interesados deberán presentar sus expedientes en la Comunicación Educativa del Departamento Nacional de Curriculum, Yanacocha Nº 599 Edificio Iglesias 5º piso, hasta horas 18,30 del día lunes 12 del presente mes.

La Paz, 5 de abril de 1976

DEPARTAMENTO DE RELACIONES PUBLICAS

FREDDY REYNOLDS EGUIA
ABOGADO
Atiende asuntos mineros, petroleros, administrativos, civiles, tributarios, constitución de empresas, contratos en general.
Estudio Jurídico: Cal' Mercado. 1115 (Edif. Guerrero) Primer Piso. Oficina 4. Teléfono 54654

Reparamos
Calculadoras electrónicas y relojes digitales.
Edific. "SAN ANTONIO" LOCAL 16
F. GUACHALLA ESQ. ECUADOR.

Se necesita cocinera
Cama adentro. Inútil presentarse sin certificados. Prolongación Cordero Nº 150.

Escuela Industrial Superior "Pedro Domingo Murillo"

CONVOCATORIA A EXAMENES DE COMPETENCIA

La Escuela Industrial Superior "Pedro Domingo Murillo" CONVOCA a Exámenes de Competencia a los señores: Técnicos Superiores e Ingenieros en las especialidades de Mecánica, Electricidad, Electrónica, Química Industrial, para ocupar el cargo de:

DIRECTOR DEL INSTITUTO DE TECNICOS SUPERIORES

Requisitos:

1.- Poseer Título en Provisión Nacional o su equivalente de Universidades Extranjeras u otros Institutos de Formación.

2.- Acreditar un mínimo de tres años de experiencia profesional en la Industria o en la Enseñanza Técnica - Industrial.

3.- Enviar o presentar sus antecedentes profesionales a la Dirección Nacional de Educación Técnica Industrial (Calle Indaburu Nº 965), hasta el día Lunes 12 de Abril de 1976.

4.- Mayores informaciones en la Dirección Nacional de Educación Técnica Industrial, teléfono 40813 o en la Secretaria General de la Escuela Industrial Superior "Pedro Domingo Murillo", Av. Chacaltaya 1001 teléfono 22565.

La Paz, 2 de Abril de 1976

ESCUELA INDUSTRIAL SUPERIOR "PEDRO DOMINGO MURILLO"

Corporación Minera de Bolivia

Invita a los señores representantes y firmes proveedoras, a recoger el pliego de especificaciones de la Secretaría de la Comisión de Adquisiciones, 4to. piso Edificio Central, correspondiente al siguiente pedido:

30629 DESTILADORES DE AGUA Y REPUESTOS

El plazo de presentación de propuestas es hasta horas 16:00 del día miércoles 12 de mayo del año en curso.

GERENCIA DE ADQUISICIONES

La Paz, abril 5 de 1976

PR - 232/76

AVISOS ECONOMICOS

Revistas Libros

GISBERT Y CIA. S.A.

Casilla 195

NUESTRA OFERTA:

FIESER- Química Orgánica Superior 2 tms.
CURTMAN- Análisis Química Cualitativo
FREY - Problemas de Química
TOMEO - Fundamentos de Química Técnica
SORUM - Introducción al Análisis Cualitativo Semimicro
SIENKO PLANE Química
SLABAUGH - Química General
RITTER - Introducción a la Química
CHOPPIN - Química

Profesores Academias

CLASES DE GUITARRA Doy a domicilio, teléfono 21141 Sr. Manchego. (2-6/70109)

Departamentos Habitaciones

DOY DEPARTAMENTO Contrato anticrético, Casimiro Corrales 1051. (3-5/70137)

Carvajal - Yanacocha 448.- Tel. 54862.- Habitaciones Tumusla anticrético - Habitación alquiler calle Zoilo Flores.- Una habitación calle Boqueron alquiler. (6-7)

Carvajal - Yanacocha 448.- Departamento Villa Fátima calle Covendo un dormitorio dependencias, garaje, jardín, terraza entrega vacia (6-7)

DOY ANTICRETICO Dos habitaciones, cocina, derecho a baño. Referencias Yanacocha 1186 (6-8/70256)

VENDO En Sopocachi departamento en propiedad horizontal, teléfono 27122 (30-6/69929)

HOTEL ATLANTIC Av. Armentia 521, teléfono 23342, habitaciones individuales $b. 20.- Delegaciones convencional (5 - 10-IV/69133)

URGENTE Se Necesita una pieza en calidad de alquiler, pago alquileres adelantados para persona sola. Referencias teléfono 20851 (1 -10/R)

Casas

CASA Se vende casa en zona céntrica sin intermediarios. Referencias Sucre y Colón 1330 (27-1/IV/69914)

SEÑORES PROPIETARIOS Si Uds. desean alquilar o dar en anticrético su casa o departamento COMERCIAL OFICINA "2" le ofrece acomodárselo de inmediato a personas Nacionales y Extranjeras quienes ofrecen buenas garantías y alquileres DELANTADOS favor llamarnos al teléfono 55022 o visitarnos en AYACUCHO "266" propietarios no pagan comisión (2-11/70127)

Carvajal - Yanacocha 448.- Vende casa Alto Miraflores calle Gral. Loza dos departamentos, amplios, dos pisos vacia.- Casa Villa Fátima calle Xiamas dos departamentos, garaje buen lugar (6-7)

Carvajal - Yanacocha 448.- Tel. 54862.- Vende casa calle Sagarnaga dos departamentos tres tiendas con trastiendas, horno panificación, once habitaciones, entrega vacia inmediata (6-7)

COMERCIAL OFICINA "2" Urgente necesita casas terrenos en CUALQUIER PARTE de la Ciudad ya que tenemos pedidos de compra al CONTADO favor comunicarse con nuestra oficina teléfono 55022 en CALLE AYACUCHO 266 (2-11/70117)

Carvajal - Yanacocha 448.- Vende casa Sopocachi calle Victor Sanjinez tres departamentos dos pisos entrega vacia - Casa Villa Fátima departamento dos dormitorios dependencias ocasión. (6-7)

Carvajal - Yanacocha 448.- Vende casa Obrajes calle 14 departamentos, completo ocasión- Casa Villa Pabón, calle Valdez seis habitaciones precio 110.000.- Casa Alto La Paz Villa Tejada, habitaciones, tienda, trastienda vacia (6-7)

VENDO CASA Zona San Pedro Calle Presidente Blanco 1212. Referencias teléfono 57788 (2-5/70126)

Carvajal - Yanacocha 448.- Vende casa San Pedro calle Tejerina dos departamentos catorce habitaciones, dependencias entrega inmediata apropiado para industria, local de fiestas, Quinta o vivienda (6-7)

VENDO CASA Tres departamentos Miraflores. Teléfono 2-6354 (6-8/70252)

VENDO CASAS Sobre 280 Mts. de un departamento ubicada en calle Chaco esquina G. Lanza - frente Iglesia. $b. 520.000. Otra Chacaltaya sobre 500 Mts. lado fábrica Estatex $b. 350.000. Referencias Ayacucho 266 OFICINA "2" TELEFONO 55022 (5-7/R)

Propiedades Terrenos

Carvajal Yanacocha 448.- Tel. 54862.- Vende lote Villa San Antonio 1200 mts. lote Alto Miraflores calle Adriana Pariente 263 mts. material de construcción. (6-7)

VENDO Propiedad Agrícola-Ganadera Santa Cruz 890 hectáreas $b. 250.- la hectárea. Ref: Teléfono 56682, acepto permutas (4-8/70144)

Ofertas especiales

SAL Granulada de Uyuni vendo por mayor quintal $b. 25.- Teléfono 60660 (6-7/70254)

Técnicos

TECNICO REPARA Cocinas; Calefones, Refrigeradores teléfono 55449 (26-10/69905)

T.V. SERVICIO NIVICO Reparación de televisores Nivico y otras marcas con garantía a domicilio, teléfono 53876 (30-10/69932)

MAQUINA "FACIT" de ocasión en venta nueva CAI-con transformador para corriente 220 - 110 Referencias. Dirigirse a Av. 16 de Julio 1806 (3/70140)

REPARACIONES Refrigeradores, lavarropas, cocinas, toda marca, teléfono 60166 (18-10-IV/69569)

PLOMERO Se hacen instalaciones y reparaciones. Teléfono 54306 (5-9/70148)

TELEVISORES Se reparan a DOMICILIO con GARANTIA teléfono 60120 (5-9/70251)

Empleados

COCINERA Que sepa de su oficio precisamos con certificados y garantía familia reducida pagamos buen sueldo teléfono 82829 (R)

SE NECESITAN Tejedores (as) en máquina Passap Aspiazu 470, teléfono 60544 55299 (4-6/70146)

NECESITO Buen cocinero, ayudante copero. Restaurant La Bombonera. Plaza Alonso de Mendoza (6-7/70255)

NECESITO TEJEDOR experto de máquina DIAMANT Referencias Eloy Salmón N° 797 - (6/70259)

CHOFER PROFESIONAL Ofrece sus servicios Ref: Sr. Terrazas, teléfono 40460 (2-8/R)

Préstamos Dinero

SEÑORES CAPITALISTAS URGENTE NECESITAMOS Préstamos Hipotecarios sobre documentos y casas pagamos BUENOS INTERESES Ref. Ayacucho 266 COMERCIAL OFICINA "2" teléfono 55022 (2-11/70117)

Carvajal - Yanacocha 448.- Tel. 54862.- Presta dinero sobre primera hipoteca desde 5.000 adelante asimismo nesecito distintas sumas capitalistas no pagan comisión Reserva, garantía- Dólares desde 500 adelante, sobre joyas diferentes sumas (6-7)

Máquinas

SE REPARAN e instalan balanzas y básculas. Ref: Teléfono 62502. (3-12/CVC)

PLOMERO Instalaciones sanitarias, teléfono 26823. (2-6/70111)

MAQUINAS SEMIPORTATILES Nuevas 14 pulgadas, liquidamos. Comercio 994, oficina 6 (6-8/70253)

Vehículos

Carvajal - Yanacocha 448.- Vende Colectivo marca REO mod. 68 motor en linea ocasión (6-7)

VENDO TAXI Dodge Dart 65 Belzu 2º5 (2-7/70124)

JEEP TOYOTA Modelo 76 vendo de ocasión por viaje poco recorrido perfectas condiciones color amarillo. Verlo calle 15 N° 430, Obrajes, lunes y martes de 8:30 a 11:00 teléfono 83342 (5-6/70147)

VENDO MOTO HONDA XL250 nueva, llamar teléfonos 58148 - 63260 - 50416, verla en Almacenes Casa Grace de Av. Uruguay buscar señor Morales (2-7/70116)

LLEGARON LLEGARON Motores usados americanos Ford, Dodge, Chevrolet, Rambler, alternadores, muelles, parabrisas, tambores, arranques, palieres, radiadores, diferenciales, barras torsión, punta ejes, precios de ocasión. Zoilo Flores 1284 (30-10/69930)

VAGONETA vendo ocasión $b. 22.000 modelo 1955 Ref. Tel. 20487. (R).

POR VIAJE ¡Vendo automóvil BMW 1968 magníficas condiciones, teléfono 56418. (2-4/70119)

SE VENDE Camioneta Chevrolet, 2 tons. Ref. Nicolás Acosta 640 (R).

Orquestas

ORQUESTA Electrónica "CARAVELL" teléfono 64206 (30-6/69936)

BAILE Con órgano electrónico teléfono 64206. (2-6/70120)

ORQUESTA L.M. de Lucho Manchego, teléfono 21141 (2-6/70109)

CONJUNTO ELECTRONICO Cano y su combo, teléfono 52651. (2-8/70123)

LOS ONIX Conjunto electrónico, teléfono 54333 (1-15/69950)

ORQUESTA Electrónica Teléfono 53220 (14 - 14/69424)

Instrumentos Musicales

PIANOS, Afinaciones, Reconstrucciones, Embarnizado, Embalajes, Traslados REALIZA técnico especializado teléfono 24534 (1 -10/70104)

Varios

LA PAZ JOCKEY CLUB. HABIENDOSE extraviado las acciones títulos Nos. 1287, 4590- 4591 - 4592 y 4593 a nombre del Sr. Eduardo Aguilar Toledo, quedan anuladas por haber sido extendidas los duplicados correspondientes (6/70257)

EXTRANJERO VENDE Un par de skies Rossignon, dos flashes electrónicos, filtro de agua, cuna de viaje para bebé, catre, diversos artículos, teléfono 41322. (4-6/A.M.C.)

AVISO Por haberse extraviado la libreta de Ahorros N°. 4580 del Banco Hipotecario Nacional correspondiente al Club de Madre de Coromata Alta, se advierte al público que ella ha quedado nula (R)

VENDO Calculadora Texas 51A, completa. Teléfono 64593 (5-6/70149)

VENDO Estereofónico Sanyo 3 en 1 Ocasión. Teléfono 64593 (5-6/70149)

COCHABAMBA

EN COCHABAMBA Casa y terreno en venta, o anticrético, con superficie de 2 1/2 hectáreas, terreno con agua de 3 vertientes, luz y teléfono, galpones, instalaciones para lechería, camino a Sacaba Km. 8 Ref: Teléfono 1995, 3267 (4/8725)

EN COCHABAMBA Se vende lote en zona comercial. Ref: Sr. York casilla 2719 (4-7/8724)

VENDO En Cochabamba casa grande, especial para "Casa de Huéspedes" o departamentos para colonia de vacaciones, ubicado en Avenida Villazón. Ref: Cochabamba, Sucre 3541, teléfono 7570 (1-7/8720)

VENDO LOTE Av. Oquendo 670 m2. Ref: Casilla 692, teléfono 4242 Cochabamba. (1-5/8722)

SANTA CRUZ

EN SANTA CRUZ Vendo inmueble ubicado sobre avenida Monseñor Rivero esquina Castelnau, consta de edificio para oficinas, depósitos amplios y chalet de vivienda. Informe teléfonos 2-7559, 2-6486, o casilla 271 (27-5/IV/64220)

SANTA CRUZ Se vende propiedad de 31 hectáreas de terreno a Diez Kilómetros al naciente de- esta ciudad. Títulos al día. Referencias calle Coronel Montero N° 86, teléfono 2-1448 (5-7/64227)

EN SANTA CRUZ Vendo farmacia acreditada a una cuadra de la Plaza. Referencias teléfono 2-3500 Casilla 2761 (5-9/64228)

PISOPAK
IMPORTADORA FERNANDEZ
Genaro Sanjinez 409 Tel. 64525

AVISO PERMANENTE
al señor
José Blanco Baiza

Se le insinúa pasar por el Departamento de Contabilidad de PRESENCIA, a arreglar cuentas pendientes.

La Paz, Febrero de 1976

La Gerencia

Aviso permanente

Al señor

MAMERTO SALAS ZAMBRANA

de Publicidad CAMBA Santa Cruz.

Se le insinúa cancelar sus cuentas pendientes a PRESENCIA.

La Paz, noviembre de 1975

Récords Mundiales

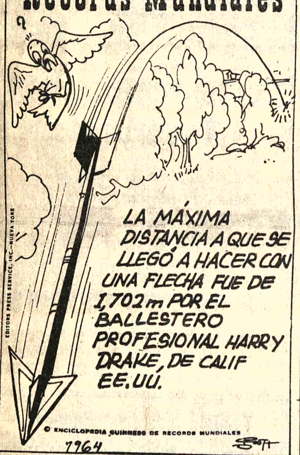

AGENDA

PRESENCIA Av. Mariscal Santa Cruz, Edif. Esperanza CENTRAL Tel. 40460 - 41125 y 52184 - GERENCIA: Tel. 52172. PUBLICIDAD Tel. 52178 REDACCION: Tel. 51998.- Casilla 1451 Cajón Postal 3275.

FARMACIAS DE TURNO
Del 3 al 10 de Abril

6 DE AGOSTO Dr. Luis Flores, Av. Villazón 474 (F. Univ.) Tel. 22680; **BUSCH**, Dr. Froylán Aldunate Av. Busch 1107, Tel. 23753; **EL PUEBLO** Dr. Orlando Aposteguía Av. Buenos Aires 1144 ; **SAN VICENTE DE PAUL** Dra. Luz Vargas, Sagárnaga 425 Tel. 50287; **ROSS** Dr. Reynaldo Bernal Pando y América Tel. 22453; **ACOSTA** Dra. Clotilde Pérez Plaza Barrientos O. (Matadero). **SANTA MONICA** Dr. Wálter Cusicanqui Plaza Frias

FARMACIAS DE TURNO PERMANENTE

OBRAJES Plaza Franz Tamayo Tel. 82081 SAN CARLOS Av. República 26 Tel. 20223 Villa Victoria, VERACRUZ Av. Antofagasta N°. 100 Tel. 59107 Alto de La Paz. CRISTO REY General Lanza 2110 Tel. 27534 Sopocachi Alto.

TELEFONOS DE URGENCIA

BOMBEROS 119 - ASISTENCIA PUBLICA 118-2211 - RADIO PATRULLA 110 - TRANSITO 26148 SAMAPA 26628 - 26548 - ENERGIA 54357 - TELEFONOS (RECLAMOS) 113 INFORMACIONES 104 SEÑORITA HORA 117 LARGA DISTANCIA EXTERIOR 55907-09 INTERIOR 20402-03 HOSPITAL DE CLINICAS CENTRAL 22821 - 22872 - AASANA 59333-59310.

FLOTAS

TRANS SERVICE LTDA. Alto de la Alianza N°. 630 Tel. 43154 TRANSPORTES "EL CHAPACO" Chuquisaca 568 Tel. 40258 TRANSPORTES UNIVERSO Av. Montes 638 Tel. 42831 EXPRESO SAMA Plaza Riosinho N°. 98 Tel. 64436-28462 TRANSPORTES PULLMAN BOLIVIA Plaza Alonso de Mendoza Tel. 55854 - 25893 ANDINO León de la Barra 360 Tel. 20471 CONTINENTAL Av. Montes 675 Tel. 29061 COPACABANA Av. Montes 620 Tel. 20477 - 40461 LAURO Av. Camacho 1223 Tel. 27677 TRANSPORTES PILCOMAYO Figueroa esq. Tiquina Tel. 22858 ALIAGA Av Montes 700 Tel. 26376 URUS Bozo 194 Tel. 50793 TRANSPORTES SAN CRISTOBAL Plaza Alexander 190 Tel. 27775.- 41076 FLOTA YUNGUEÑA Calle Coroico N°. 1577 Tel. 43001 TRANSPORTES TARIJA Tiquina 37 Tel. 28911 TRANSPORTES VICTORIA Emilio Calderón 563 (Gran Poder) Tel. 56599 TRANSPORTES ABAROA Plaza Alonso de Mendoza 242 Tel. 27096 MICROBUSES KIRQUINCHO Bozo 106 Tel. 54612 TRANSPORTES "MOTO MENDEZ" Calle Humahuaca 844 Tel. 57929 TRANSPORTES TUNARI Bozo N°. 108 Tel. 40375 TRANSPORTES MANCO KAPAC Tumusla 580 (Hotel Tumusla) "DORADO ORIENTE" Pullman de lujo Bozo 106 Tel. 40373 TRANSPORTES RIVEROS (a Copacabana) Av. Montes 660 Tel. 20964. EXPRESO PANAMERICANO LTDA. Servicio Potosí-Sucre-Villazón. Dirección Bozo N°. 167 Tel. 20803 EXPRESO CINTA DE PLATA Tel. 65658 TRANSPORTE PESADO Montes 505 Tel. 25083. AUTO LINEAS INGAVI Av. Manco Kapac 445 Tel. 28981 EXPRESO "LA VELOZ DEL SUD" Tiquina esq. Figueroa N°. 739 Tel. 23146 La Paz -Bolivia.

EMPRESAS AEREAS

LLOYD AEREO BOLIVIANO Tels: 54649 - 53132 - 55769 - 51155 - 51163 - 59053 LUFTHANSA Tels. 20383 - 25780 - 50499 - 50609 AEROPUERTO Tel. 59151 AEROLINEAS ARGENTINAS Tel. 50792 AVIANCA Tels. 43909 - 40883 AIR FRANCE Tel. 51740 LAN Tel. 25536 - 57750 KLM Tel. 42965 SWISSAIR Tel. 28924 PANAM. Tels. 54117 - 41863 BOA Tel. 26387 VARIG Tel. 21450 ECUATORIANA Tel. 54472.- IBERIA Tels. 20270 - 24378 - ALITALIA Tel. 23494 B.O.A.C. Tel. 55541 CANADIAN PACIFIC Tel. 55341 SOUTH AFRICAN AIRLINES Tel. 55541 BRITISH CALEDONIAN Tel. 55541 TAM Tel. 25542 AEROPUERTO 59125. BRANIFF INTERNATIONAL: VENTAS INFORMES Tels. 21100- 21105 AEROPUERTO Tel. 59303 CARGA Tels. 59555 - 59012 LAN Chile Tel. 25536 - 57750.

FERROCARRILES

ESTACION CENTRAL Tels. 52510 - 53510 ESTACION GUAQUI Tel. 888.

HOY GRAN CINE MEXICO

JUGADOR..CASANOVA.. IRRESISTIBLE..
3 nuevos amores...3 nuevas complicaciones pero la mayor de ellas
¡CASADO! ¡VIRGEN! Y ¡PADRE!

Mauricio GARCES Saby KAMALICH

LA OTRA MUJER

technicolor 14 años

JUSTO Y FRANCO

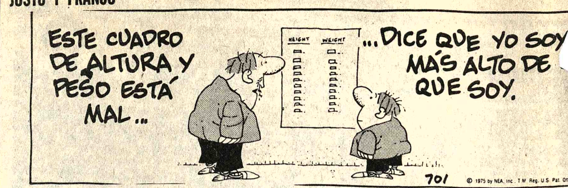

PICAPIEDRA

SPORTITO

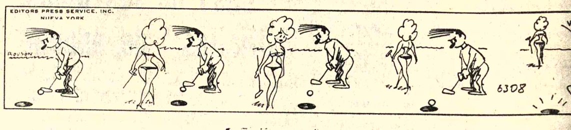

VARIANTE SOBRE EL...

(Viene de la página 3)

ble visita del LIDER DEL MUNDO SOCIALISTA el también LIDER DEL MUNDO CAPITALISTA convinieron en el ya famoso "ACUERDO DE PRINCIPIOS" del que señalamos algunos de los puntos, tácita e implícitamente, comprendidos :

a). Que ambos gobiernos —vale decir ambos imperialismos— harán las veces de POLICIAS DEL MUNDO para velar —"dicen"— por la paz del mundo.

b). Que ambos actuarán "mancomunadamente", frente a todo tipo de "SOCIEDADES IRRITANTES" ¿Cuáles pueden ser esas sociedades irritantes? ¿Las capitalistas liberales burguesas? No!! ¿Las Socialistas Marxistas? Tampoco!! Consecuentemente las únicas "Sociedades Irritantes" a ambos gobiernos imperialistas son las SOCIEDADES NACIONALISTAS, en éstas quedan incluídas las naciones norteamericana y rusa.

c). Convienen en "LIMPIAR", sus respectivas "AS", de lo que para cada cual constituye REGIMEN IRRITANTE. Veamos : 1). **En el Area Socialista** La caída de Camboya y de Vietnam del Sur en manos del marxismo —a poco tiempo del famoso "Acuerdo de Principios"— es sumamente revelador; tómese muy en cuenta la "retirada estratégica" de EE.UU. después de tantos años de intervención de montañas de dólares.

2). **En el Area Capitalista.** Ya lo dijimos : la caída del régimen de Allende. Quedan aún como "sociedades irritantes" CUBA y el PERU.

Es importante recordar que posteriormente a los casos citados ninguno de los "gobiernos imperialistas" hizo mayores comentarios y sólo se "escuchó" el "silencio otorgador" de ambos.

3. **Visita de Garrastazu Médici a Richard Nixon.** Fue aquella visita otra de las memorables para los hispanoamericanos en forma especial. Están aún para todos frescas las palabras de Nixon, abiertamente dichas, con relación al LIDERAZGO —entiendase mayordomía— DEL BRASIL EN SUDAMERICA. También estan frescas las diferentes protestas de muchos jefes de Estado por la ratificación de este concepto que hizo Kissinger al declarar "potencia" al Brasil.

II ENFOQUE SUDAMERICANO

En Sud América hay dos tendencias claramente tipificadas.

Todos los pueblos sudamericanos muestran una tendencia FRANCAMENTE LIBERACIONISTA, en otras palabras desean rescatar SUS SOBERANIAS, desean SUS AUTONOMIAS, frente a la DEPENDENCIA. La otra del statuo quo. La toma de conciencia de las "Realidades Dependientes" va incrementandose en progresión geométrica como en todas partes del mundo, incluyendo a los pueblos norteamericano y ruso. Estos con referencia a sus propios gobiernos.

Todo organismo vivo muere haciendo sus respectivas resistencias, de manera que los "imperialistas" lo estan haciendo también.

Como en el anterior punto señalamos algunos de los puntos más sobresalientes de éste panorama.

1. Brasil en su condición de país subcontinental —quinto lugar, en el mundo, en extensión territorial— y sus gobiernos con tradicionales "buenas relaciones de vecindad" con los gobiernos norteamericanos, hacen de él, según los gobiernos norteamericanos, el país ideal para subdelegar la defensa de sus intereses. De ahí que, no debe extrañarnos, la preocupación de los norteamericanos para potenciar económicamente, militar y políticamente al Brasil. Recordemos que justamente hace pocos años logró el "BOOM" mundial al sobrepasar el 12% anual con la tasa del crecimiento de su PBI.

2. Brasil fue materialmente invadido por las "Empresas Multinacionales" la mayoría de las cuales tienen hegemonía norteamericana. No se comete mucho error si sostenemos que la mayoría de la economía brasileña está en manos de las Empresas Multinacionales. Para la satisfacción del crecimiento natural de sus industrias y de la cantidad de sus productos necesariamente tiene que haber planificado sus potenciales mercados de los que deben disponer en futuros : inmediato mediatos y a largo plazo. Dadas las pretensiones de alcanzar el grado de Potencia Mundial lo único que pueden llenar aquellas aspiraciones son los MERCADOS ASIATICOS.

Asia cuenta con más del tercio de la población mundial, aproximadamente 1200 millones, actualmente podemos estimarles con un per cápita año, promedio, de 300 $us. Según los futurólogos China Continental, especialmente, dentro los próximos 25 años puede alcanzar y tal vez sobrepasar, a los 1.500$us. /año per cápita. Mercados, que a no dudarlo son los que entran en los cálculos de los cariocas, lo que, por otro lado, no puede ser independiente de un acceso, o de muchos a la vez, hacia el Pacífico.

3. Hispanoamérica como unidad territorial — sólo considerando la parte sur del Canal de Panamá— se equipara al Brasil; la población hispanoamericana, sin lugar a mucho error, tiene un mayor grado educacional —vale decir tecnológico— también dispone de un mayor potencial de recursos económicos y sobre todo, equilibrados y suficientes para su desarrollo acelerado. No se debe dejar de anotar que, también, dispone de materias primas estratégicas necesarias en esta era moderna y que no las tiene en las mismas proporciones el Brasil. El petróleo por ejemplo.

4. Ante la realidad anterior —de igualdad en el mejor de los casos—, elementalmente la geoestrategia norteamericana, y también la brasilera, no puede ser otra que buscar la forma de inclinar la balanza, a su favor, de tal manera que sea por el mayor tiempo posible, y ello no puede consistir en otra cosa que no sea la de dividir la continuidad territorial hispanoamericana.

5. La oligarquía chilena fue otra de las mimadas por la oligarquía norteamericana, entretanto tuvo la capacidad de sustentarse en el poder mediante el funcionamiento de la "partidocracia", hoy sin embargo de su ubicación en segundo plano, aún goza de sus influencias, pero para ellos, así como para el gobierno, cada día que pasa significa mayores necesidades de "espacios vitales" —pobreza de sus territorios y crecimiento demográfico— para la satisfacción de ésa su necesidad la frontera que dé menor resistencia, es la boliviana. Además sobre lo anotado, debemos agregar la mentalidad de Pinochet que a través de sus libros sostiene la polonización de Bolivia.

6. El actual sistema peruano es sumamente "irritante" al gobierno norteamericano, no puede ser de otra manera, para el gobierno brasileño.

7. No ignoramos la sensación de frustración de que padece el pueblo paraguayo frente a que, sus territorios conquistados en la guerra del Chaco, no poseen petróleo y consecuentemente sus ambiciones en tal sentido persisten

Anotados los anteriores antecedentes que son de carácter permanente pasamos a los de la etapa de tramitación de los caminos conducentes a los propósitos señalados; apoyándonos siempre en hechos y realidades que, practicamente, son axiomáticas. Vemos :

. La madurez política del pueblo chileno, de gran tradición democrática, hace que sufra una RUPTURA DIAMETRAL por la forma en que, dicha tradición es rota por el Ejército y, sobre todo por sus colaboradores —CIA, etc.— Ruptura diametral que, por las condiciones anotadas, es sumamente difícil de soldar y mucho peor aún en poco tiempo— solamente 3 años a 1979.

. Lo anterior se agrava por la posición SUMAMENTE VERTICICAL— absoluta intolerancia ideológica del gobierno Pinochet, que arrastró al régimen a profundidades que, en mi concepto, tien
caminos de salida : e
la guerra.

. Ante la anterior
gobierno Pinochet ti
dad de ganar tiempo
más, recurre a ex
sentimientos bolivi
han sido hechos con
En forma permanen
jamos sorprender p
una política definida
cancillería.

. De la entrevista
Pinochet, en Brasil
resultado de ésta, se
de Charaña y su c
restablecimiento de
diplomáticas. Restab
que, según denun
México, estuvo pla
Chile con mucha an
Les dimos la opor
cumplirlo. El gobier
con solo el restablec
relaciones con Boliv
más aún con
trapropuesta, a la
boliviana —aunque a
mínimo— empieza a
terreno perdido en
mundial. Lograron
lo que necesitaban y

. Con la consulta d
Chile al Perú, aquél p
blema a éste.

. Como todo p
dignidad, el peruano
olvidar así por que
humillación y mucho
inflingidas por el c
cedor de 1879 en oc
ocupación de sus te

Las nacio
realidades histór
manentes, pueden s
y humilladas coer
pero éstas nunca s
vencidas. Podrán
doscientos, ó mil a
egipcio, chino, eslav
y tantísimos otros
nación siempre
triunfa. De ahí que e
no romper los
nacionales, por el c
bemos procurar re
pacíficamente si se h
to.

En el día las tra
de la guerra sigue
normal; está a las r
la respuesta peruan
dos alternativas:

a. **Rechazo Peruano**

1. El rechazo per
tramitaciones bol
lenos, en alguna
beraría al gobierno
pleito subrogándos
peruanos.

2. Pese a la nega
bierno peruano, la
del pueblo boliviano
pueblo es favorable
axiomático para
brasileros y que de
muy en cuenta. Si
parece que hubieran
"globos de ensayo"
la posibilidad co
decir, que los bolivia
lado de los chilenos.

3. En el "casus
Perú y Chile parte d
de operaciones
necesariamente, ten
en territorio bolivia
nos obligaría a toma
favor del Perú.

4. Lo anterior c
momento preciso p
Chile y el Paraguay.
intervendrá a nom
"mayordomía", con
la pacificación pe
presencia física en
operaciones —Boliv
que pretenderían co

a). Polonización

b). Brasil cons
salida soberana al
Paraguay el petróleo
"Espacios Vitales".

c). Y lo más
para EE.UU. y c
temente para la
domía", la DIVI
HISPANOAMERIC
con lo que la s
carioca sería incuest

b. **Aceptación per**

a) Implicaría p
bierno peruano ir
principios de su pue
significaría su der
ipso facto.

b). Con lo exp
damos en el anterio

Lo anterior conf
las premoniciones de
Tamayo; Pero no
conformarnos con
salve a Bolivia" ¡No!
movilizar una cam
temática —no para l
sino para evitarla,
consecuencia de otro
visibles en la es
panoamericana,
plenamente las co
para su vietnamiza
decir días sombrío
bemos parar concie
ponsablemente.

EMOCIONANTE HASTA LAS LAGRIMAS!!

¡VIBRARA SU CORAZON AL CONJURO DE TODAS LAS EMOCIONES!!

LA VERDADERA HISTORIA

¡HUMANA...! ¡EMOTIVA...!

¡DRAMATICA...! ¡ESPECTACULAR!

la Madre María

Tita Merello José Slavin Lucas Demare

LA ACTRIZ MAS GRANDE DE TODOS LOS TIEMPOS...!

OTRO SENSACIONAL IMPACTO de INCOFISA

MAÑANA GRAN SUCESO CINE LA PAZ

Una singular y apasionante historia de amor...!
El, un hombre maduro...!
Ella, sólo una adolescente...!

CHARLES BRONSON

"TWINKY"

SUSAN GEORGE • TREVOR HOWARD

COLORES

Dist. "LA PAZ"

MAYORES DE 16 AÑOS

HOY Cine 6 de AGOSTO

¡Imponente y Explosiva!

¡TODA LA FURIA Y LA VIOLENCIA DE UN DUELO DE ESPADAS!

Acción

COLOR

con: YANG CHUAN

EL ESPADACHIN DE LA MUERTE

DISTR. "LA PAZ"

HOY Cines Center y ESMERALDA

...NICIPAL

Tanda y Noche. LA CALLE DEL PECADO. Platea $b.20, Anfiteatro 15, Galería 10

MONJE CAMPERO Tel. 23333

Matinée, Tanda y Noche "CHINO LOS CABALLOS DE VALDEZ apta para todo público. Matinée 9.10 Tanda y Noche 11.10

6 DE AGOSTO Tel. 23829

Matinée, Tanda y Noche (Mayores de 14 años) TWINKY. Actualidades Mundiales Nº. 11 Matinée Platea 7.10 Mezzanine 9.10, Tanda y Noche Platea 9.10 Mezzanine 11.10.

16 DE JULIO Tel. 52119

Matinée, Tanda y Noche JULIO CESAR (Apta para todo público) Matinée 7.10 y 9.10 Tanda y Noche 9.10 y 11.10

TESLA Tel. 53803

Matinée, Tanda, Noche LOS SUPERVIVIENTES DE LOS ANDES (Censura 14 años) Además el noticiero EL MUNDO AL INSTANTE Matinée, Tanda y Noche 14.00 — 12.00

ESMERALDA Tel. 52451

Matinée Tanda y Noche dobles EL DOBLE SALTO DEL KUNG FU EL ESPADACHIN DE LA MUERTE Matinée 5.10 Tanda y Noche 5.60.

SAN CALIXTO

Matinée Tanda y Noche Dobles : LA DINAMITA ESTA SERVIDA y LOS MUCHACHOS DE ANTES NO USABAN GOMINA

BUSCH

Matinée y Tanda doble SANDRO EL GITANO Y COSA NOSTRA Noche Doble EL PODER DEL SEXO Y EL SECRETO DE COSA NOSTRA (Prohibido para menores de 21 años

CENTER Tel. 22026

Matinée Tanda y Noche Programas dobles. KARATE TROMPADAS Y... EL ESPADACHIN DE LA MUERTE Matinée 4.20 y 3.70 Tanda y Noche 5.30 y 4.20

HOY CINES TV

PROGRAMACION PARA EL DIA MARTES 6 DE ABRIL DE 1976

15.20 Corre caminos
15.48 Pájaro loco
16.10 Los magníficos justicieros
16.40 Sellos postales
17.00 Teleclases
17.50 Animales en el Zoológico
18.00 Antena minera
19.00 Picapiedras
19.30 El niño y su mundo
19.50 Deportivo 7
20.00 Telenoticioso Boliviano.
20.30 Alta temperatura
21.00 Así marcha el país
21.30 Esa chica
22.00 Nuestras Instituciones "Industrias Metal Mecánica Andino"
22.30 Patrulla juvenil
23.15 Sala de conciertos "Sonatina Op. 80 Karl-Engel" Rapsodia Op. 79 Karl Brahms".
23.38 Cierre emisión.

* * * * * * * * *

SCALA Tel. 23535

Matinée Tanda y Noche MENDIGAR PARA VIVIR Apta para todo público Matinée 7.10 y 9.10 Tanda y Noche 9.10 y 11.10

LA PAZ Tel. 53842

Matinée Tanda y Noche NECROPHAGUS (TRAFICO DE CADAVERES) mayores de 18 años Matinée 7.10 y 9.10 Tanda y Noche 9.10 y 11.10

MIRAFLORES Tel. 53159

Matinée Tanda y Noche (Dobles) LA MANSIÓN DE LA NIEBLA. MORTADELLA Matinée 5.10 Tanda y Noche 5.60

BOLIVAR Tel. 25051

Matinée Tanda y Noche EL PALACIO DE LOS ANGELES solo mayores de 21 años.

AVENIDA Tel. 25409

Matinée Tanda y Noche LOCA EVASION todo público

LIBERTAD Tel. 53925

Matinée y Tanda Programas dobles con estrenos EL MONSTRUO DE DOS CABEZAS y EL JUDOKA SANGUINARIO Noche doble. EL JUKOKA SANGUINARIO y LULU (Solo mayores de 21 años Matinée 5.10 Tanda y Noche 5.60

MURILLO Tel. 52647

Matinée estreno doble GOLPE BAJO y CUENTOS DE ULTRATUMBA, Tanda y Noche estreno doble, mayores de 21 años golpe bajo e INSACIABLE EN EL AMOR, mayores de 21 años Matinée 5.10 3.60 Tanda y Noche 5.60 4.10

PARIS Tel. 29704

Matinée Tanda y Noche UN MUNDO OLVIDADO (Apta para todo público) Matinée Tanda y Noche 7.10

UNIVERSO Tel. 42660

Matinée Tanda y Noche INVESTIGADOR PRIVADO. (Apta para todo público) Matinée 9.10 y 7.10 Tanda y Noche 11.10 9.10

MONUMENTAL ROBY

Matinée Tanda y Noche EL ELEFANTE Y YO (Apta para todo público) Matinée Platea 7.10 Gal. 4.60 Tanda y Noche Plat. 9.10 Gal. 5.10

MEXICO Tel. 26867

Matinée Tanda y Noche Doble UN PIRATA DE DOCE AÑOS y LA OTRA MUJER Matinée 5.10 4.10 Tanda y Noche 5.60 4.60

ABAROA Tel. 50252

Matinée, tanda y noche LA VENGANZA DE SANDOKAN y EL INVENCIBLE SUPERMAN. Matinée platea 5.10 Alta 3.60 Tanda y noche Platea 5.60 Alta 4.10

IMPERIO Tel. 40451

Matinée Tanda y Noche (dobles) MISION CLANDESTINA Y SIN PIEDAD CONTRA DJANGO Matinée 5.10 y 3.60 Tanda y Noche 5.60 y 4.10

PRINCESA Tel. 51821

Matinée Tanda Noche HAY QUE ROMPER LA RUTINA (Censura 21 años) Además el noticiero EL MUNDO AL INSTANTE Matinée Tanda Noche 6.10 —5.10 —4.10

EBRO Tel. 42629

Matinée Tanda y Noche dobles BLACK BELT JONES CONTRA LA MAFIA, LOS RITOS SATANICOS DE DRACULA Matinée 5.10 4.10 Tanda y Noche 5.60 4.60

NOBEL

Matinée y Noche Dobles IMPERIO DEL SOL TRINITY DE HONG KONG Tanda estreno TRINITY DE HONG KONG Sensacionales aventuras Además ESPEJO DE ALEMANIA censura ...Todo público 6.10

Usted lo SENTIRA al mismo tiempo que lo VERA

con SENSURROUND

Un Acontecimiento!..

CHARLTON HESTON
AVA GARDNER · GEORGE KENNEDY
LORNE GREENE · GENEVIEVE BUJOLD · Cinema International Corporation

HOY CINE EBRO

TAN IGUAL O QUIZA MEJOR QUE "OPERACION DRAGON"

JIM KELLY

BLACK BELT JONES Contra la Mafia

14 AÑOS

LOS RITOS SATANICOS DE DRACULA

14 AÑOS

¡VUELVE LA OBRA MAESTRA DE TODOS LOS TIEMPOS!

LA PELICULA MAS PREMIADA EN LA HISTORIA DE LA ACADEMIA

METRO-GOLDWYN-MAYER presenta

Una historia de los tiempos de Cristo

11 OSCARS

LA OBRA DE WILLIAM WYLER

TECHNICOLOR todo público

CHARLTON HESTON · JACK HAWKINS

HORARIO ESPECIAL SOLO 2 FUNCIONES Matinee: 15.00 Tanda: 19.15

MUY PRONTO "CINE 16 DE JULIO"

REVELADORA... BUSCARON EL CAMINO MAS FACIL.... Y CAYERON EN LA CORRUPCION

EL PALACIO DE LOS ANGELES

Corp. Americana J.G.V.

COLOR · mayores 21 años

HOY ESTRENO CINE BOLIVAR

Increíble · Fantástica · Sensacional

Un mundo primitivo y hostil con seres subhumanos y monstruos prehistoricos!

DE LA NOVELA DE EDGAR RICE BURROUGHS AUTOR DE "TARZAN"

UN MUNDO OLVIDADO

DOUG McCLURE

HOY CINE PARIS todo Publico

CITIZEN

¡FANTASTICA!

UN NIÑO DESAFIA LOS PELIGROS DE LA SELVA ENTRE MILES de FIERAS..!

"EL ELEFANTE Y YO"

TODO PUBLICO

Dist. LA PAZ TECHNICOLOR

HOY FABULOSO ESTRENO "CINE MONUMENTAL ROBY"

Por un BASTON DE PLATA mucha gente muere... sólo el agente OJO NEGRO sabe porque

INVESTIGADOR PRIVADO

(Black Eye)

Fred Williamson

EL HOMBRE RELAMPAGO

A Pat Rooney Production
Co-Starring ROSEMARY FORSYTH · TERESA GRAVES · FLOY DEAN
Directed by Jack Arnold

14 años TECHNICOLOR from Warner Bros. A Warner Communications Company

HOY ESTRENO EXCLUSIVO Cine UNIVERSO

MATE MATICAS
NEURO VIMIN
INTI
NEUROTONICO
Y RECONSTITUYENTE
BIOLOGICO

PRESENCIA Deportes

La Paz, Bolivia, martes 6 de abril de 1976

este bebé usa
NENE-DENT
Para la dentición del bebé

Desde la TRIBUNA

Por: Tito de La Viña

El repunte de Bolívar

El repunte que insinuó Bolívar en la ciudad de Quito frente a Liga Deportiva Universitaria, se materializó el domingo en Tembladerani frente a Guabirá, en la mejor producción de los celestes, en lo que va del año.

Este hecho viene a significar una renovación de esperanzas para los dirigentes e hinchas de la popular institución de Tembladerani, que ahora pueden luchar con redoblados bríos frente a los ecuatorianos del Deportivo Cuenca y Liga Deportiva Universitaria. Lo lamentable es que el afianzamiento del juego de conjunto en el equipo local, haya llegado un poco tarde, porque si Bolívar hubiera entrado a jugar la Copa Libertadores de América con el rendimiento que hemos observado en Quito, y anteayer en La Paz, es indudable que la cosa hubiera cambiado radicalmente. Los cambios repetidos demoraron demasiado este asentamiento en la estructura del plantel bolivarista, que recién ahora parece consolidarse, con la perspectiva de una producción a todo dar con los ecuatorianos, pero cuando estos ya llevan ventaja de puntos y en gol diferencia.

El problema para Bolívar radica ahora en que no sólo está llamado al propio rendimiento, sinó también a lo que pueda hacer Guabirá en sus dos encuentros en la ciudad de Santa Cruz, pues si los celestes desean empatar las posiciones en el puntaje a seis unidades con los ecuatorianos, ni Liga Deportiva ni Cuenca deberán conseguir ningún punto en sus cuatro partidos en Bolivia.

Por lo visto el domingo, Guabirá está atravesando por una etapa de bajo rendimiento. No de otro modo se puede juzgar su estrepitosa caída, que le ha quitado toda chance para clasificar, por el elevado gol diferencia que tiene en contra. La interrogante se plantea entonces con respecto a lo que pueda hacer el equipo cruceñero en sus dos compromisos de local en el estadio Bendeck de la ciudad de Santa Cruz. Porque para la clasifidación eventual de Bolívar se precisa un rendimiento óptimo no sólo de este equipo sinó simultáneamente una producción superior de Guabirá, a tal punto que entre los dos equipos nacionales se pueda evitar que los visitantes consigan un punto. Se trata pues de un verdadero juego de equipo, entre el campeón nacional y el sub-campeón, pues si no ocurre así un traspié de cualquiera de los dos daría lugar a la automática clasificación de uno de los dos elencos que nos visitarán este fin de semana.

Así planteadas las cosas, sólo resta esperar que paralelo al repunte de Bolívar se produzca una superación en el rendimiento del equipo campeón nacional, que hasta el domingo era el que tenía las chance para acercarse a la posibilidad de clasificación en el grupo 2 de la Copa Libertadores de América.

Desde mañana venden entradas para el 11

Desde mañana comenzarán a vender las entradas para el cotejo internacional del próximo domingo entre Bolívar y Deportivo Cuenca por el grupo dos de la Copa "Libertadores de América".

Un total de 27 mil entradas para los cuatro sectores serán vendidos desde las 9 horas de mañana.

La jornada del domingo pasado dejó un fuerte déficit económico, ya que apenas se llegó a vender un promedio de tres mil quinientos abonos y dos mil quinientas entradas sueltas. Los dirigentes de Bolívar esperan que los aficionados respondan el domingo asistiendo en forma masiva al estadio "Libertador Simón Bolívar" de la zona de Tembladerani.

Ayer fueron cancelados tres mil pesos bolivianos a cada jugador por el triunfo del domingo frente a Guabirá. Se dijo que el domingo regirá el mismo sistema. Los jugadores expresaron su optimismo por la forma como el club "celeste" viene cumpliendo sus compromisos con ellos.

Juan Carlos Fernández, será sometido a un tratamiento médico intenso durante las próximas 48 horas a fin de poder contar con su concurso frente a Deportivo Cuenca. Otro tanto ocurre con Solórzano, quién podría reaparecer siempre y cuando que el doctor Mario Paz Zamora, dé su visto bueno.

Hoy serán reanudadas las prácticas del elenco "celeste" con una caminata a Obrajes. Mañana habrá fútbol, en el estadio de Tembladerani por el lapso de 90 minutos.

Los dirigentes de Bolívar anunciaron que Deportivo Cuenca recibirá una serie de atenciones durante su permanencia en nuestra ciudad.

En relación a las localidades ya vendidas, el club Bolívar ha hecho conocer, que para proporcionar mayor comodidad a las personas que ya adquirieron abonos y entradas sueltas, los espacios de los asientos han sido ampliados. Para tal objeto, los aficionados pueden pasar por la Casa Celeste, calle Colón, Edificio Litoral, el miércoles de 14 a 19, y el jueves de 9 a 13 horas.

El 16 comienza reunión del A.C.B. en La Paz

Del 16 al 18 de Abril tendrá lugar una Asamblea General del Automóvil Club Boliviano en la ciudad de La Paz. Las filiales del interior del país se reunirán en este evento para hacer diversas modificaciones del reglamento interno de carreras.

GRAN PREMIO

La Comisión Deportiva Nacional recibió el visto bueno para ir preparando el Gran Premio Nacional de Automovilismo para el mes de Agosto Beli Benzi, presidente de la Comisión dijo a PRESENCIA, que este año el Premio Banzer irá hasta el Beni y que esto se hará a pedido del propio Presidente, quién señaló que era necesario hacer una verdadera integración.

El señor Benzi, recibió diversas sugerencias para que se tenga en cuenta para realizar las etapas donde haya medios de comunicación. El señor Benzi adelantó que este año no "se contará con el Radio Club", y que el aspecto de comunicaciones estará a cargo de emisoras que transmitan el Gran Premio.

Se inició el Apertura de básquetbol

Con tres partidos de bajo nivel técnico y que se desenvolvieron virtualmente en cámara lenta --especialmente el de fondo-- comenzó anoche en el Coliseo Cerrado "Ciudad de La Paz" el certamen "Apertura" de básquetbol 1976.

Municipal en damas y varones, junto a Mariscal Santa Cruz resultaron los ganadores de la fecha inaugural que fue presenciada por 166 personas que dejaron en boletería la suma de 830 pesos bolivianos.

Se notó la presencia de nuevos jugadores, muchos de ellos con aptitudes para este deporte, el que mejor nos impresionó fue sin duda el norteamericano Jhonn Deckinga, de los registros de Universitario, equipo este que pese a perder frente a Municipal batalló incansablemente hasta el minuto final. En este cotejo el equipo de la Municipalidad superó al de la UMSA por 66 a 57. El primer tiempo finalizó 37 a 23 para los ganadores.

En el cotejo de semifondo -- también varones-- Mariscal Santa Cruz sin empeñarse a fondo derrotó a Simón Bolívar por 72 a 50 luego de ir en ventaja al concluir el primer tiempo por 37 a 28.

FEMENINO

En el único cotejo femenino de la jornada inicial Municipal, sin esmerarse en absoluto, superó a Saetas La Paz por el abultado marcador de 81 a 22. Los primeros veinte minutos favorecieron a las "ediles" por 38 a 10. La elocuencia del marcador refleja la superioridad de Municipal y evita mayores comentarios.

Ecuatorianos llegan el viernes a La Paz

Los equipos de Liga Deportiva Universitaria y Deportivo Cuenca, del Ecuador, llegarán a nuestra ciudad el próximo viernes a las 20 horas.

El vuelo de las dos delegaciones ecuatorianas se producirá desde Quito y Guayaquil, a bordo de una nave Boeing 270-B de Ecuatoriana de Aviación.

Se trata de un vuelo denominado "Charter" que traerá a 140 personas entre jugadores, dirigentes, periodistas, radialistas y aficionados del Ecuador, acompañando a los dos planteles.

Deportivo Cuenca quedará en La Paz hasta el lunes, pues el domingo debe enfrentar a Bolívar en Tembladerani, mientras que Liga Deportiva Universitaria de Quito, pernoctará en La Paz el viernes, y el sábado se trasladará a Cochabamba, donde permanecerá hasta el domingo, para trasladarse recién en la mañana a Santa Cruz.

Los dirigentes de Bolívar están preparando una serie de agasajos a los integrantes de la delegación del Deportivo Cuenca, para retribuir las atenciones en esa ciudad ecuatoriana. Otro tanto ocurrirá con la delegación de la Liga Deportiva Universitaria que estará de retorno de Santa Cruz, el lunes, para jugar el miércoles por la tarde frente al equipo de Bolívar su último partido por el grupo 2 de la Copa Libertadores de América.

Los integrantes del Deportivo Cuenca practicarán el sábado en el estadio de Tembladerani, antes de su compromiso frente a los celestes.

DEL DEPORTIVO CUENCA.- Liciardi y Vélez, dos valores del equipo del Deportivo Cuenca, que se presentará el domingo en el estadio "Simón Bolívar" de Tembladerani. Liciardi es el goleador del torneo ecuatoriano.

Fígaro inauguró ayer su Escuela de Fútbol

A las 16 horas de ayer en cilla ceremonia realizada en arancho del club Fígaro, zona ocachi, se inauguró ialmente una "Escuela de tbol" dependiente de la ncionada entidad.

Faustino Aquino, presidente Fígaro, fue el encargado de er en marcha a la citada scuela que pretende formar ovos deportistas para el uro y, preferentemente cionales.

Reinó la alegría entre igentes de Fígaro al comrobar que los inscritos para rolarse a la Escuela sobrepasaban el número de 70, lo al no estaba calculado. Se nformaron a ocho equipos los smos que trabajarán los días es, miércoles y viernes, en as de la tarde, bajo la cción del cuerpo técnico de divisiones inferiores de aro Constructor.

La entidad recibió multiples s de felicitación por haber o tan importante paso en beneficio del deporte local y, por el afán de promover nuevas figuras en el ámbito local.

EL EQUIPO

Por su parte el primer equipo de Fígaro Constructor reinició ayer sus entrenamientos correspondiente a la presente semana, en su propio campo. La práctica se cumplió de 12 a 14 horas.

ARQUERO

El presidente de Fígaro manifestó ayer que la entidad busca los servicios de un arquero en vista de que el actual titular, Carlos Soliz, se encuentra en " bolsa" y sus prestaciones económicas son muy elevadas. El club ya contrató uno proveniente de Litoral de Oruro, Teodoro Cárdenas pero es necesario contar con un suplente dijo Aquino.

Se informó también a PRESENCIA que Municipal, en un principio interesado en Soliz, desestimó a último momento todo tipo de transacción.

ATAQUE DE GUABIRA.- Los cinco atacantes de Guabirá estuvieron bajos en su producción. Sólo apenazaron en los 15 primeros minutos del partido frente a Bolívar, el domingo pasado.

Cuatro equipos ya están clasificados en la Copa

BUENOS AIRES, ABR. 5 (AFP).- Cuatro equipos están clasificados ya para las semifinales de la Copa Libertadores de América 1976.

Son ellos los campeones de Uruguay y la Argentina: Peñarol y River Plate, el vicecampeón del Brasil, Cruzeiro de Belo Horizonte, e Independiente, de Buenos Aires por su condición de titular continental del año anterior.

Tres de las cinco zonas en que se dividieron los cuartos de finales ya quedaron definidas y las dos restantes lo estarán a finales de la semana próxima, conociéndose entonces los restantes semifinalistas.

El veterano monarca uruguayo, Peñarol, logró su pase a la ronda decisiva a expensas del campeón chileno Unión Española, a quien venció anoche en Montevideo 2/0.

Peñarol y Unión Española igualaron la primera colocación, del grupo cinco eliminatorio, pero los orientales se clasificaron por mejor coeficiente: siete goles a favor y cuatro en contra (más tres) contra cinco y tres (más dos) de los chilenos.

En los seis partidos jugados, Peñarol obtuvo tres victorias, dos empates y sufrió una derrota.

Por su parte el Cruzeiro de Belo Horizonte, se clasificó invicto para las semifinales, terminando su actuación anoche en la zona tres, con un categórico triunfo sobre el campeón paraguayo, Olimpia por 4/1.

Los brasileños, que estaban clasificados desde el 28 de marzo pasado, cosecharon once de los doce puntos en juego en las eliminatorias. Lograron cinco victorias y un empate. Su delantera es la más positiva del torneo futbolístico de América con veinte goles convertidos.

El bicampeón argentino River Plate obtuvo el derecho a participar en la ronda semifinal ganándole con suma comodidad el jueves último al Deportivo Galicia, subcampeón venezolano por 4/1.

Su campaña es altamente positiva, ya que logró los diez puntos en juego y sólo le resta cotejar con el subcampeón nacional, Estudiantes de La Plata, pero el resultado de este lance no incidirá en las posiciones finales, ya que los riverplatenses llevan tres puntos de ventaja en la zona uno.

Esta es la cuarta ocasión que el once argentino entra en las semifinales, de las cinco participaciones en el campeonato continental. La única vez que no pudo entrar fue en 1973.

En el grupo dos, los ecuatorianos vieron despejado el camino hacia la ronda decisiva, ante el catastrófico resultado del domingo en LA PAZ, donde el sub-campeón boliviano, Bolívar aplastó a sus compatriotas del Guabirá por 7/1.

Liga Deportiva Universitaria y Deportivo Cuenca, campeón y vice respectivamente del Ecuador, que igualaron ayer sin goles, quedaron líderes absolutos con cuatro puntos de ventaja sobre sus rivales del altiplano.

Uno de ellos será el que a la ronda siguiente depende de los puntos consigan en los dos partidos tienen que jugar la sementrante con los equipos vianos.

Finalmente en la semtro, donde luchan peruanos colombianos, el campAlianza Lima quedó como líder al superar el domingvicecampeón de ColombIndependiente Santa Fe pen la capital del Rimac.

La clasificación finpresenta muy difícil por la dad de fuerzas y lo apretpuntaje.

DEFENSA BOLIVARISTA.- Este sexteto no tuvo problemas mayores en la contención de los delanteros visitantes. En los primeros minutos mostraron algunas dubitaciones, cuando el contragolpe de Guabirá se insinuó peligrosamente.

Cursillo de natación en el colegio Loreto

Se inicia hoy en las instalaciones del colegio "Loreto" de esta capital un cursillo destinado a jueces y cronometristas en natación. El cursillo en cuestión durará hasta el próximo viernes.

La organización está bajo la responsabilidad del Comité Organizador de los Juegos Bolivarianos y el encargado de dictar el cursillo será el instructor chino nacionalista, Wu Yu-Yung.

Wu Yu-Yung, llegó recientemente al país, especialmente contratado por el Comité Organizador con la finalidad de preparar el necesario grupo humano, entre deportistas, técnicos y cronometristas con miras a los Juegos del próximo año.

Las clases se realizarán en horarios de 8.30 a 12 y de 14. a 18.30.

Hasta ayer, de acuerdo a lo manifestado por personeros del Comité Organizador existía un apreciable número de inscritos en su mayoría profesores y alumnos del INSEF y personeros tanto de la Federación Boliviana de Natación así como de la Asociación de La Paz.

A la finalización del cursillo el Comité Organizador de los Bolivarianos, como ya es costumbre, entregará certificados a los asistentes y alumnos sobresalientes.

Posteriormente el instructor chino-nacionalista, Wu Yu-Yung, de acuerdo a un plan de trabajo elaborado por el Departamento Deportivo del COD dictará cursillos en diferentes cudades del interior del país.

Ugarte recibirá esta tarde a I. Santa Fe de Colombia

LIMA ABR 5 (AFP).- El campeón colombiano de fútbol, Santa Fe, viajó esta mañana a Puno, sudeste peruano, para disputar allí el martes su último partido por la Libertadores.

Enfrentará al subcampeón nacional, Alfonso Ugarte, equipo que casi nunca pierde en su feudo, situado a 3,920 metros de altitud.

El cuadro visitante, que ayer sucumbió aquí por 3/0 ante el campeón Alianza Lima, pasará el día en Juliaca, cercana a Puno y a mayor altitud que este (3.824 metros sobre el nivel del mar).

El martes, a primera hora, se trasladará a Puno, para su encuentro contra el Ugarte y la escasez de oxígeno.

Entre tanto, Ugarte concluyó este mediodía sus prácticas, alentado por una victoria de 3/0 que alcanzó hace dos días sobre Universitario de Deportes, tercero en el último campeonato profesional peruano.

El entrenador, Walter Milera anunció que su equipo atacará con cuatro hombres y que la defensa apoyará constantemente a los volantes, dejando atrás un líbero.

En fin, dijo que enviará al campo a Seminario, Vargas, Arrelucea, Pereyra, Arias, Pena, Daga Avalos, Ticona, Leyva y Neyra.

Wilsterman felicitó ayer al presidente de la FBF

El Club Wilsterman de la ciudad de Cochabamba envió ayer una nota de felicitación al titular de la FBF, Mauro Cuéllar Caballero por haber sido reelegido presidente de la Federación Boliviana de Fútbol.

El popular club de Valle mediante sus principales dirigentes, ofrece su concurso para tratar de trabajar en función de la superación del fútbol nacional.

RUNION

Es posible que el próximo mes de Mayo, la Federación Boliviana de Fútbol se reuna en Consejo Superior para completar los cargos directivos de Segundo Vice-presidente, Tercer Vice-presidente; Secretario de Actas, presidente del Comité Técnico, y de la rama de aficionados.

El Dr. Mauro Cuéllar, luego de disputarse los partidos de la Copa, celebrará importantes reuniones con sus inmediatos colaboradores para poder comenzar con el trabajo en función de cubrir las estructuras de la FBF, tal como se anunció en deliberaciones del Congreso.

Posiciones en la Copa

ONA UNO

	Pj.	Pg.	Pe.	Pp.	Gf.	Gc.	Pts.
iver Plate (Argentina)	5	5	0	0	10	2	10
studiantes de a Pata (Arg.)	5	3	1	1	10	3	7
ortuguesa (Venezuela	5	1	1	3	5	9	3
eportivo Galicia enezuela	5	0	0	5	2	12	0

Restan por jugarse estos partidos : 7 en Acarigua: Galicia-ortuguesa y el 7/4 en La Plata (Arg.) Estudiantes-River Plate.

ONA DOS

	Pj.	Pg.	Pe.	Pp.	Gf.	Gc.	Pts.
ga Dep. Universi-ria (Ecu.)	4	2	2	0	7	2	6
eportivo Cuenca Ecuador)	4	2	2	0	5	2	6
olivar (Bolivia)	4	1	0	3	9	16	2
uabirá (Bolivia)	4	1	0	3	2	12	2

Faltan por jugarse el 11/4 en Santa Cruz: Guabirá-Liga Dep. nivers.

/4: LA PAZ: Bolivar - Deportivo Cuenca.
/4: Santa Cruz: Guabirá - Deportivo Cuenca.
/4: La Paz: Bolivar - Liga Dep. Universitaria.

ONA TRES

	Pj.	Pg.	Pe.	Pp.	Gf.	Gc.	Pts.
ruzeiro (Brasil)	6	5	1	0	20	9	11
ternacional (Brasil)	4	2	0	2	8	7	4
mpia (Paraguay)	5	1	1	3	6	10	3
ortivo Luqueño Paraguay)	5	1	0	4	5	13	2

El 11/4 en Asunción: Sportivo Luqueño-Internacional.
/4: Asunción: Olimpia-Internacional.

ONA CUATRO

	Pj.	Pg.	Pe.	Pp.	Gf.	Gc.	Pts.
lianza Lima (Perú)	5	2	2	1	6	3	6
llonarios (Colombia)	4	2	1	1	6	2	5
dependiente San-Fe (Colombia)	5	1	2	2	6	9	4
fonso Ugarte (Perú)	4	0	3	1	3	6	3

Restan jugarse: 7/4 en Puno (Perú) Alfonso Ugarte-dependiente Santa Fe (Col.) - 14/4: Puno - Alfonso Ugarte - llonarios.
/4: Lima: Alianza Lima - Millonarios.

NA CINCO

	Pj.	Pg.	Pe.	Pp.	Gf.	Gc.	Pts.
ñarol (Uruguay)	6	3	2	1	7	4	8
ión Española	6	3	2	1	5	3	8
lestino (Chile)	6	2	1	3	5	6	5
cional (Uruguay)	6	0	3	3	5	9	3

Peñarol se clasificó por gol-average.

Usted lo SENTIRA al mismo tiempo que lo VERA
con SENSURROUND
Un Acontecimiento!..
ARREBATO
CHARLTON HESTON
AVA GARDNER · GEORGE KENNEDY
LORNE GREENE · GENEVIEVE BUJOLD · Cinema International Corporation
EASTMANCOLOR

Conviértalos en
SUPERPOLLOS
con
Nutrinal SRL
ALIMENTOS PREPARADOS POR COMPUTADORAS
VENTAS EN TODO EL PAIS

ROMY PARK
HOY cancha Zapata
Hs.14.00
FABULOSO! MUNDO DE LOS
JUEGOS MECANICOS
PULPO DE ACERO
HURACAN
TIBURONES DEL AIRE
CANASTAS MOSCOVITAS

Cía. Boliviana de Publicidad